朝鮮日報
夕刊
本紙朝夕刊十面
株式會社 朝鮮日報社

佛國在營兵除隊 無期延期實施?

現下國際情勢上絶對必要타고 閣僚意見完全一致

【巴里五日發電通】 佛國最高國防評議會는 五日全員會議를 開하고 外交工作과 國防充實方針에 對하야 라발外相、모란陸相、피에트리海相과 도난空相으로부터 차레로 說明을 聽取하고 協議한結果 在營兵除隊의 無期延期는 現下國際情勢上 絶對 必要하다고 認定하고 閣議의 承認이 잇는대로 이것을 實施하기로 意見이 一致하엿다 決定要綱은 如左하다

一、來四月末日除隊豫定인 現役兵十一萬을 當分現役에 머물러두기爲하야 內閣은 特命을布告할것

一、現役延長期間은 確定日附로써 定하야 歐洲現在의 危機가 解消되을기다려 臨機이거을 決定할것

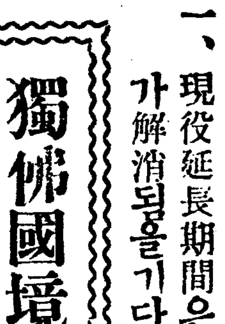

프랑당佛首相

獨佛國境線强化! 佛、陸軍部隊移駐

五日모란陸相發表

【巴里五日發電通】 모란陸相은 五日附 獨佛國境線强化를 爲하야 如左히 陸軍部隊의 移駐를 完了하엿다는 旨를 發表하엿다

一、南佛「오슨」市駐在의 「모록코」 狙擊部隊를 獨佛國境 「오든알사스」 地方에

一、南佛「님본」市駐在의 步兵隊二大隊를 獨佛國境「메스」市에

이든氏平和工作 英政府代辯者評

【倫敦五日發電通】 去月二十二日倫敦出發以來佛、獨、蘇、波、체五國을 歷訪하고 平和工作에 關한 列國의 意向打診에 活躍한 이든英國璽尙書가 五日歸英하자 英國政府는 六日外交關係의 閣僚會議를 開催하고 이든氏自身으로부터 直接諸國訪問의 經過와 報告를 聽取한다음 繼續하야 八日에는 全閣僚出席의 閣議를 開催하고 去二十八日의 外相의 下院에서한 報告에 繼續하야 再次外相으로부터 九日下院에서 報告하려고 이든氏의 平和工作의 經過에 關하야 協議를 거듭하기로되엿다 今回 이든氏의 平和工作에 對한 總評으로 英國政府代辯者는 今日 如左히 말하엿다

二月三日成立한 歐洲安全保障에 關한 英佛協定의 骨子에 對하야 이든氏가 獨、蘇、波、체 諸國의 意向을 打診한바 蘇聯、체코는 이것을 全面的으로 支持하고 獨逸은 主로 否定的態度를 取하고 波蘭은 中間的態度를 가지고잇는것이 判明되엇다

이든氏 케른發 一路倫敦에 歸還

【케른五日發電通】 이든英國璽尙書는 五日午前十一時八分케른發列車를 搭乘하고 一路倫敦歸還의 途에올랐다

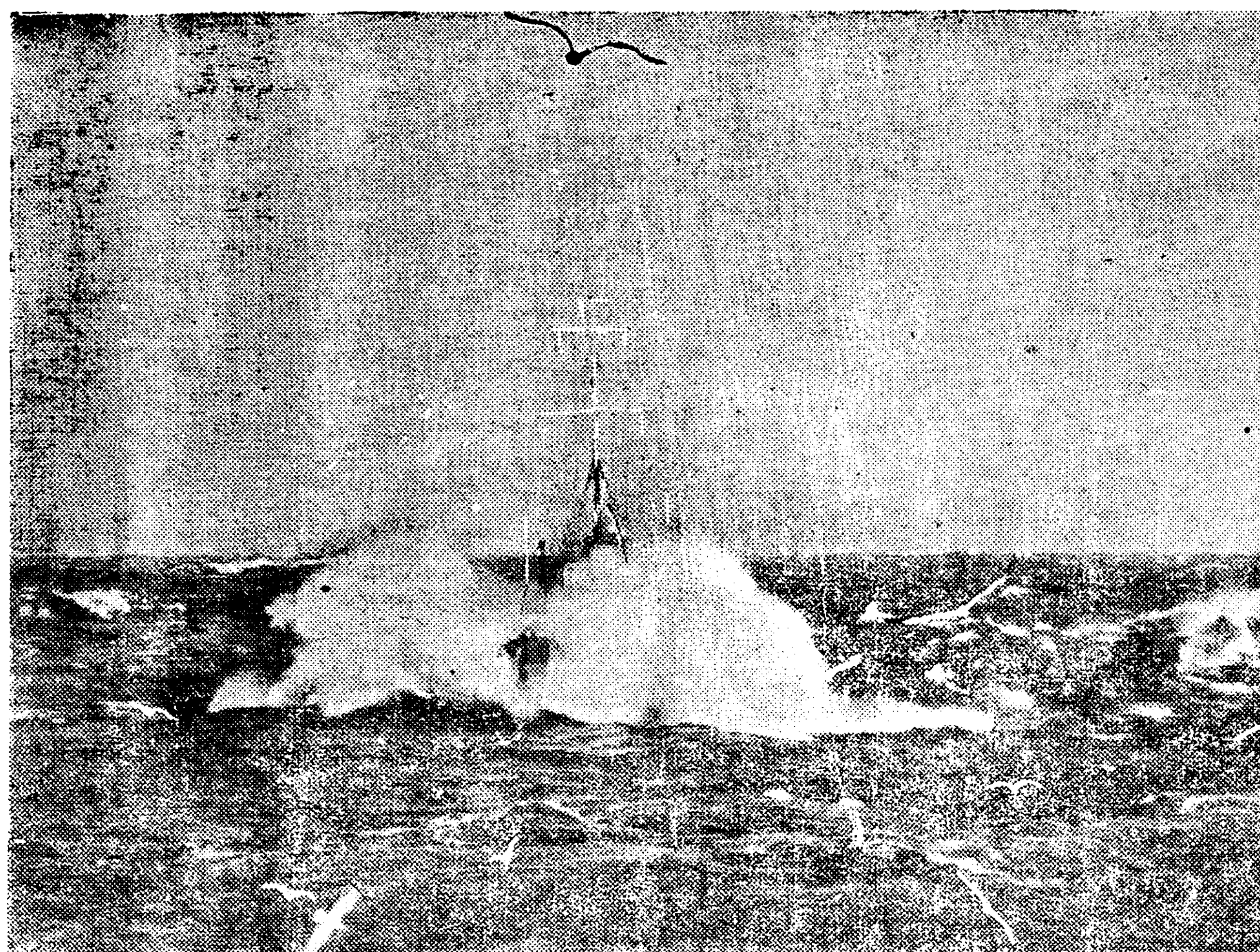

寫眞說明 이 壯觀的寫眞은 海軍大演習(自三月七日至十五日)에 參加하기爲하야 地中海의 波濤와 싸우며 進水하는 英國驅逐艦 H・M・S・Sturdy號이다

話題解說 西南派

五義의 共産大軍이 突然 貴州省北半을 占領하고 貴州、雲南方面에서 中央軍과 激戰을 交하게되엿스므로 蔣介石氏는 親히 中央精鋭軍 五十萬을 總動員하야 貴州를先守하고잇는 昨今에 西南實力派인 陳濟棠李宗仁兩氏가 突然蔣介石氏에게 招電을 發하엿스므로 蔣氏自身이 不日 廣東을 訪問하게되리라고 傳한다.

◇ 西南派라하면 中國共産黨과함께 蔣氏에게는 더할데업는 頭痛꺼리의 存在이다 蔣氏는 그間 西南派에 代表를 派遣하야 여러番 妥協을 企圖하엿스나 西南側의 要求條件이 過大함으로 今日까지 妥協이 成立되지못하엿다 그런데 이番西南派가 率先하야 蔣氏에게 招請하엿다는 事實은 甚히 注目되는일이며 同時에 急迫한 貴州風雲이 掃去도되기前에 蔣氏自身이 廣東을 訪問하리라고 傳하는것은 더욱이 吾人의 注目을 끄으는바이다

◇ 只今普通 西南이라함은 廣東、廣西、福建、雲西、貴州의 五省을 말하는것이다 그리고 西南派의 政治的中心은 廣東을 中心으로하는 陳濟棠一派의 實力派와 香港을 中心으로한 胡漢民等의 理論派와 李宗仁、白崇禧一黨의 廣西實力派와 蔣光鼐、蔡廷楷等의 福建派를 指摘할수잇다 現在 胡漢民은 國民黨元老로서의 第一人者이나 武力的背景이 업고 蔡廷楷의 十九路軍靑年의 福建派도 福建獨立政府의 沒落以後 그實力은 거이 보잘것이업스므로 現在 西南派中 實力이、튼튼한者는 陳濟棠一派의 廣東派와 李宗仁、白崇禧一派의 廣西派로 볼수잇는것이다 그리고 現在 廣東派陳濟棠의 實力은 槪算 二十萬으로 알여진다

長老會議後 町田商相談

【東京電話聯合】 內閣審議會問題에 對해서는 可及的院議의 精神을 尊重하야 官僚化를 防止할것은 勿論이오 岡田首相은 擧國一致의 形態를 具備한 名實共히 充實한것을 만들어보려고 非常한 期待를 가지고잇는것갓다 勿論設置를 促進하면 일을 그릇치는수도 잇슬것이오 또 滿洲國皇帝陛下께서도 御來國하옵시므로 諸般의 情勢를 잘보살펴다음에 具體化에 着手하려고 생각한다 內閣審議會가 成立되는 境遇에 擧國一致의 態度上 民政黨을 代表하야 내가 審議會委員이 되고 民政黨으로부터 後任을 補充하겟다고는 생각하지안는다

安全保障代案 나치스政府提示

獨逸包圍政策을水泡化하려고 英國側도警戒的態度

【倫敦六日發】 倫敦夕刊紙스타外交記者의 報道에 依하면 伯林會談에서 東歐協定에 反對의 意向을 明確히 한 히틀러氏는 左의三原則을 基礎로하는 歐洲安全代案을 사이먼氏에게 提示하엿다

一、一九三三年맥首相이 提案한 軍縮案中에 示한 聯盟規約을 違反할 境遇에는 直時締約國間에 協議開始를 促한다는 規定을 基礎로 한 今後十個年間相互不侵略의 協定

二、同上聯盟軍縮會議에서 蘇聯과 小協商側으로부터 提示한 侵略國의 指定手續

三、協定된侵略國에 對한 經濟封鎖

右의 所謂 히틀러案이라고 稱하는 것에 對하야 倫敦外交關係者는 極히 警戒의 態度를 取하고、莫斯科、와르소우의 英代表의 會談經過의 進展에 依하야 獨逸의 立場이 不利하게 되는것을 豫見하야 [illegible] 始作한 一種의 探査的의것으로 巧妙히 英、佛、小協商側等의 過去의 [illegible]를 提出하야 目下獨逸包圍政策의 强化傾向을 防止하려는 術策에 지나지안는다고 보고잇스며 또한 代案內容 그것도 東歐協定과 聯盟規約의 [illegible]를 못벗어나지안코 그反面에 不過하므로 現在의 安全保障機構의 缺陷을 補足할수업슬것이오 佛蘇의 同意는 困難할것이라고 觀測되고잇다(寫眞은히틀러總統)

朝臺等各地問題로 關係首腦部會議

五日拓相官邸에서

【東京電話聯合】 拓務省은 五日午後二時부터 拓相官邸에 日本內地와 朝鮮、臺灣等地首腦部會議를 開하고 朝鮮側으로부터 今井田政務總監、林財務局長、水田司計課長、臺灣側으로부터 平塚總務長官、岡田財務局長、其他 林南洋長官、今村樺太長官、拓務省側으로부터 兒玉拓相、兩次官、並各關係局課長出席하야 먼저 兒玉拓相으로부터 各地間의 聯絡緊密化에 對하야 人事가 잇슨後 會議에 入하야 各外地共通問題를 먼저 協議한다음 各地의 特殊問題를 協議하고 午後六時半 散會하엿다 그런데 拓務省은 今後各地에 이 決定方針을 授與한後에 다시 當該各地課長級으로서 實務에 當하야 이것을 指導하는 者를 本省에 招集하고 右具體的事項에 對하야 詳細 檢討해서 豫算을 要하는것은 各各 明年度에 이것을 計上하고 또 直時實施할수잇는것은 早速히 이것을 實行에옮길 意向이다 決定한 各外地共通事項과 特殊的問題는 如左하다

朝、臺等地共通事項

一、國際貸借의 改善에 關한 資源開發問題

一、海事行政問題

一、工業製品의 輸出統制問題

一、朝鮮各地金融機關의 整理問題

一、朝、臺、樺各地特殊的問題

(朝鮮側)

一、米穀對策(消費問題와 代作問題)

一、農村振興과 鑛業資源調査開發

(臺灣側)

一、米穀對策과 棉作獎勵、工業品砂糖等의 增産問題

一、山地利用問題

一、南地南洋方面과의 聯絡問題

一、熱帶産業調査會의 運用問題

一、前議會를 通過하야 目下臺灣總督府에서 考究中인 調査會構成에 對하야 審議中인 自治問題

(樺太側)

一、石炭開發利用問題

一、水産의 調査

(南洋側)

一、産業開發의 根本方針

一、群島間航路問題

檢事局에서의 博士의態度注目

【東京電話聯合】 天皇機關說問題의 措置에 關하여는 五日閣議에서 協議한結果

一、美濃部博士의 著書中用語에不穩當한곳이잇슴으로 速히 檢事局에 召喚하야 說明을求할것

一、美濃部博士의 召喚에 依하야 用語上不穩當한곳이잇다고 認定하고 自發的으로 訂正하면 그대로조흐나 萬一 自發的으로 訂正을行치안는 境遇에는 斷然行政處分에 附할것

一、檢事局이 同博士를 召喚한 結果에 基하야 文部省은 直時訓令을 發하야 天皇機關說을 排擊하고 國體明徵에 關한 敎育方針을 明示할것

一、右處理는 現下情勢로 速히 斷行할 必要가 잇슴으로 滿洲國皇帝陛下御來訪中이라 할지라도 司法部의 態度가 決意되는대로 處斷할

一、美濃部博士의 身分上에 對하여는 大體自殺的行動을 期待하고 잇는데 檢事局에 잇서 說明內容에 依하여는 政府로서는 考慮할 必要가 잇슬지도 모른다고 政府의 方針을 決定하엿다

그리고 陸海軍은 此와 別個로 各其 敎育上 必要한 訓令을 發할터인데 美濃部博士의 檢事局에 出頭할 際의 態度如何에 依하여는 政府의 方針대로 斷行할수잇슬는지 疑問視되여잇는바 그態度는 注目되여잇다

滿洲石油問題

列國抗議에 對해 第三次回答作成

今週中에 手交豫定

【東京電話聯合】 滿洲國石油統制問題에 關해서는 昨年十月以來英米、蘭 三國으로부터 日本에 對하야 抗議를 提出해와는데 外務當局은 그때마다 이에 對하야 回答을 送付하엿던바 昨十一月三十日駐日米國大使를 通하야 行한 米國第三次抗議에 드듸어 今週中 日本의 第三次覺書를 手交하기로 되엇다 覺書內容의 最終的調整을 進行하고잇는데 그 內容은 對英第三次와 大同小異하다

一、滿洲國의 石油統制計畫은 滿洲國獨立主權의 發動에 依한것으로 日本은 이에 對하야 어떠한 措置를 講究할 餘地가 업슬뿐아니라 어떤國家라하더라도 이에 容喙를 不許하는바이다

一、그리고 右滿洲國의 石油統制實施로써 中國의 門戶開放機會均等의 國際公約에 어그러지는것이라는것과 如한 見解에 對해서는 滿洲國은 勿論 日本政府로서도 極히 諒解키 어려운바이다

一、滿洲國石油統制法은 國內의 實施인關係上 米國石油當業者는 此際에 實務的見地에 立하야 맛당히 滿洲國政府當局과의 사이에 事務的折衝을 開始하고 最善의 策을 講究하는것이 올다고 생각한다

또 來週中 駐日和蘭公使에 對하야 對蘭正式覺書가 手交될터이나

文氏海軍機命名式

文明琦氏의 獻納에 依한 海軍飛行機命名式은 七日午後二時 京城飛行場에서 海相代理 小林鎭海要港司令官臨場下에 盛大히 擧行하는 同時에 命名式後에 文明琦號를 先頭로 六臺의 海軍機의 編隊各種高等飛行이 잇슬터이다

滿洲國皇帝陛下 今朝橫濱御上陸

秩父宮殿下와御對面

【橫濱電話聯合】 滿洲國皇帝陛下께서는 六日午前九時 御海路御平安히 橫濱에 御入港하시엇다 橫濱港에서는 萬端의準備를마치고 午前八時에는 港內外의 船舶航行을 一切禁止하고 午前八時半부터 橫須賀、舘山、霞浦各海軍航空隊의 精銳數十機가 松永舘山航空隊司令의 指揮로空中에서 御歡迎의爆音을내엇다 天皇陛下의御吩咐에依하야 御出迎하신 秩父宮殿下께서는 陸軍大尉의御正裝으로 首席接伴員林權助男以下各接伴員을다리시고 第四號岸壁의上屋附上에設한御休所에서御着을御待하시고 柳川第一艦隊長以下 奉迎者列立한中에 午前九時 主檣에는 五色의滿洲國旗를 燦然히날리며 御乘艦比叡가 第十二驅逐隊 叢雲、薄雲、白雲의供奉艦三隻을從하야 堂堂碧波를蹴하고 港口에雄姿를나타내엇다 此時外港에碇泊滿艦飾의 諸員登舷禮의儀禮艦那智、那珂 [illegible]가 一齊히殷殷히 노는皇禮砲二十一發에 마츰在港中의大小二十數隻의內外船舶이 一齊히 御歡迎의 [illegible] 御乘艦은 港內第十號浮標에繫留되앗다 同九時十五分 秩父宮殿下께서는 林男以下接伴員[illegible]橫濱長官等을 다리시고 御乘艦에 向하시매 首席供奉員沈瑞麟宮內府大臣以下 井上比叡艦長等이 御出迎、殿下께서는 皇帝陛下께 御座所長官公室에 入하시와 茲에 昨年六月御訪滿以來 約十個月만에 御對面을 하시엿다 반

저皇陛下의御吩咐에依하야 御出迎하신旨의 人事말씀이게시엇다 同十時二十分殿肅한 皇禮砲의 齊射 諸員奉送裡에 皇帝陛下와秩父宮殿下께서는 井上艦長의御先導로 御退艦、午前十時三十五分 諸員殿肅한奉迎裡에 浮棧橋에、滿洲國皇帝陛下께서는 滿洲國陸軍의御正裝으로 秩父宮殿下와御同列、武官供奉員을從하야 終始擧手의禮를 賜하시며 飯田稅關長의 先導로 岸壁右側에 堵列한奉迎者에게 御目禮를賜하시고 다시 [illegible]禮로써 肅然兩側에堵列하야 歡迎하는 陸海軍儀仗兵을親閱하신後 再次 飯田稅關長의 御先導로「푸래트홈」에 나아가시매 此時階段下에서 御着을 기다리고잇든 石田縣知事、大西市長은 扈從의 沈宮內府大臣을 通하야 謹히 奉迎文을奉呈하엿다 皇帝陛下께서는 御滿足하신御態度로 御嘉納하신後 並의御紋章도燦然히 九輛으로編成한御料車最後部의 御展望車에 [illegible] 그리하야 다시 各艦의 [illegible] 奉迎者一同의 萬歲歡[illegible] 御料車는 同十時四十五分 [illegible]로 一路東京에 向하엿다 (寫眞은 滿洲國皇帝)

新設된調査局의 職員銓衡上葛藤

長老閣僚와新官僚系對立 今後每事에表面化?

【電通東京電話】 現內閣의 所謂新官僚系인 後藤內相、吉田書記官長等은 입서 內閣審議會보담 오히려 內閣調査局의 新設을 重要視하고 長官 專任調査官及參與其他各職員의 銓衡에 當해서도 少壯有爲의 新官僚를 拔擢하야 調査局設置의 根本趣旨를 살리려고 企圖하야왓는데 五日午後岡田首相 町田商相 床次遞相의 三長老會議에서 町田商相이 去六十七議會의 衆議院의 院議를 尊重하야 內閣調査局의 官僚化를 防止하기 爲하야

一、長官은 內閣審議會의 委員의 意向을 斟酌하야 任命할것

一、參與、專門委員에 對해서는 審議會委員의 推薦에 따라 政黨側으로부터 多數를 任命할것

을 提議하야 俄然不滿을 示하게되어 推移는 極히 重視된다 卽後藤內相一派는 調査局長官에 官僚의 有爲人物을 擧하야 이에 依하야 實質的으로 國策樹立의 根據를 支配하고 審議會委員等에 依하야 國策이 政黨的立場에 依하야 左右되는것을 防止하려고 하고잇는데 對하야 如斯한 官僚的傾向에 對한 反對는 閣內에도 濃厚하야 町田商相뿐만아니라 今後審議會委員銓衡에 當해서도 同樣의 對立은 每事에 表面化할것으로보아 注目되고잇다

人事・集會

▲今井田政務總監 八日歸任豫定中이든바 九日午前七時四十五分 京城驛着으로變更

▲尹泰彬氏(新任京畿道參與官) 八日午後七時二十分京城驛着列車로忠南에서着任

▲宋文憲氏(新任京畿道産業課長) 八日午後七時二十五分京城驛着列車로慶南에서着任

▲戶島祐次郎氏(京城府議副會頭) 新任人事次六日來社

▲吉田浩氏(鐵道局長) 議會出席次로渡東中이든바 七日午後三時二十分京城驛着列車로歸任豫定

▲中樞院會議 二十六、二十七兩日間總督府에서開催

八面鋒

◇ 十六名의 親衛가 한사람親衛를爲하야 輸血하기를自願。

◇ 斷指孝子、割股烈女는 古往今來에 許多事이나 輸血救友는 今世의 珍快事。

◇ 鐵道收入이 늘엇다함은 乘客不便이 그만치늘엇다는 말과 異語同意。

◇ 獨占的事業에잇서서 利만貪하야 他를不顧한다함은 社會政策으로도 斷不容許事。

◇ 英佛伊蘇가 한편이되야 軍事同盟을 만들고 獨墺波匈이한편이되야 防備同盟을피한다。

◇ 四對四는 算術比例로알려니와 A對B의 商이 무엇인가는 A와B의 對數를 모르고는모를일

春物洋服品揃
羅紗製品 卸問屋
限商店 生地見本相場表進呈
大阪市谷町一 石尾仁本店

百圓資本으로文房具店을 開業하십니다
內外文房具問屋 イチヤ商店
大阪市東區南久寶寺町一丁目 電話船場四七七七番 振替大阪三五七三番

春向子供服品揃
店商에限하야 型錄送呈
大阪市東區北久太郎町心才橋筋 子供服製造卸 合名會社 梨木商店

勞働 セーラー 乘馬ズボン 洋服各種 製造卸
其他小倉服一般
大阪市東區平野町二丁目二〇番地 若原重商店
(商店에限하야 製見本相場表送呈)

高級別誂洋服
問屋부터直接販賣

十八圓 二十圓 五拾錢으로부터까지
別誂合服 背廣三揃 及合オーバ
大阪市谷町二丁目二九 電話東四七四八番
卸問屋 大阪洋服商會
朝鮮注文取扱所 慶北浦項仲町 朴萬達

鹿矢票
春夏向 洋傘 メリヤス 綿布加工品
(發賣元)

現金問屋 (相場表進呈)
合名會社 佐野繁商店
大阪市東區南久太郎町四丁目心才橋筋 電話船場四〇一九番 振替大阪六九六三六番

有馬 青山 太田 三醫學博士創製
結核 治療 豫防 診斷 免疫 新劑
日本國內의 成績 (全國多數醫家에서 어든報告統計)
肺結核의初期 肺結核의中期 外科的結核 眼科的結核 秘尿生殖器結核 肋膜腹膜炎 皮膚結核 氣管支喘息 痔瘻其他 發病豫防 無害確效
大阪市東區北濱四丁目
發賣元 須美商店

製法 日・英・米・加・愛蘭專賣特許
(醫家에 讚告)

皮膚病花柳病專門
醫學博士 吳元錫
產婆 金孝允
入院隨意 診察 午前九時至午後八時
安國네거리・電車停留場前(電光二三一三)

殘本處分 大投賣斷行
辭典拾冊 合本 タダの 金一圓
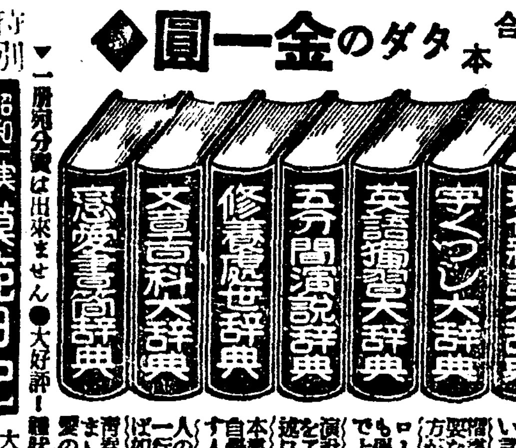
法律百科大辭典 手紙百科大辭典 いろは引大辭典 現代新語大辭典 字くづし大辭典 英語獨習大辭典 五分間演說辭典 修養處世辭典 文章百科大辭典 戀愛書簡辭典
特別景品 昭和十年 一冊實費 模範日記
發賣元 大阪市東淀川區本川町 振替大阪五六〇一番 現代出版社

◉官廳銀行會社商店就職紹介◉晝夜新學期開始 四月十六日(第一部乙組)
第四五回 生徒募集
實踐簿記專修學院
京城府黃金町六ノ一三(電本二二六〇)

싱거ー中古재봉틀
十五種足踏型 百十圓
十五種手廻型 九十圓
(五個年絶對賣任保險附)
市內에限해서月賦販賣함 各種재봉틀目錄進呈
◉재봉틀賃貸 一月五圓
◉쓰던재봉틀高價買入
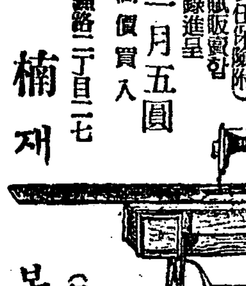
京城鍾路二丁目二七 (仁寺洞入口)
楠재봉틀店 電話光三九六番

株主募集!!

朝鮮製帽株式會社發起趣旨

現下朝鮮商工業界에서 製帽工業及貿易의關하야向今도合理化되지못한것을 一大遺憾으로多年間生覺中이을든바 今般吾人等이 朝鮮製帽株式會社를發起하와 全鮮各地方商人及一般消費者側에게 福利的奉仕를圖謀키爲하야 朝鮮商工都市인平壤에本社及工場을創立하고 東洋商業都市인大阪의支店을常設하기로하야 商品原價를低下케함은勿論이고 絶對的優秀品을供給키爲計이오니 照諒後吾人等의 微衷에 同共鳴함이잇기를 切望하나이다

一、定款作成年月日 昭和十年三月廿八日
二、目的 帽子原料製造、帽子製造、帽子原料、帽子製品附屬品一切及洋品雜貨類直輸入販賣業
三、商號 朝鮮製帽株式會社
四、資本의總額 金拾萬圓也
五、一株의金額 金五拾圓也
六、本店及支店의所在地 本店 平壤府內 支店 大阪市
七、存立期間 會社設立日로부터 滿貳拾個年
八、第一回拂込의金額 金二十五圓也
九、申込證據金 第一回拂込金額의一割을申込同時에拂込事
十、募集方法 地方에서申込御希望하시는분은創立事務所로照會하야주시면定款及申込證을付送하야드리겟나이다
十一、締切期限 昭和十年六月三十日限

昭和十年四月 日

朝鮮製帽株式會社發起人
創立事務所 平壤府鷄里四番地
[illegible]
以上 一同

◇北邙의寒食日◇

清明時節淚紛紛

寒食日梨泰院墓地風景

墓地徹退압두고 最後의省墓코저 無慮二萬餘名이 出動

【漢城】 금잔디속닙은트고산봉작에 두견화(杜鵑花)방긋이 피니 때는 봄의노래이 마쓰ㅡ 창공을그리고 날르는 종달새도 아지랑이속에서 봄맹노리를 속삭일때도와왓다

입춘(立春)이 지낫지도 벌서만 이개월 춘분(春分)이 지나기는불과 보름밧게아니되건만 금일이바로청명절(淸明節)이요 또한 한식날(寒食日)이다 아츰에는 하늘빗까지 애수를띄운듯 부이스름한우유(牛乳)빗갓해서 안마해도 청명시절 우분분 로상 행인욕단혼(淸明時節雨紛紛、路上行人欲斷魂)이란시를 그대로 옮길듯이의심하엿드니 차차로 해빗치나기 시작하야 죽은남편의 무덤을차저가는 젊은안악네들의 이마우에 땀까지흘리게하엿다 오늘리태원공동묘지에는 참묘자의 수가례년보다도 만어서 근이만여명에달하엿는데 룡산 삼각지(三角地)서 공동묘까지에는 떡바아지와 술병들어 장사진을치고잇섯다 장차일년동안에두번밧게사람맛을못보는 아공동묘지가 그나마도 고정되여잇지안코 금년내로는 주택지로써 설정하게되여서 현재 오만여개의 백골들도 딴경이번 한식맛마볼것이라는데 한주먹흙덤 무덤압에는 마지막으로 한잔술을따러놋코 죽은아들부르며 우는늙은어머니와 푸른잔듸만을뜻으며 넉두리를 하는 젊은과부들의 우름은슬슬한 송림(松林)소리와함께 더한층애호게들니엇다

博物館急死事件 兩名犯行을自白

【平壤】 루보=지난이십오일새벽 모란봉박물관구내에서 연출된신원조차알수업는청년급사사건(急死事件)의가해자 중본인박물관감시인 유마태(有馬泰)와 김형숙(金亨淑)의량명이 평양경찰서에 수용되엇는데 취조한결과 삼본(杉本)검사의 취조를밧고잇든바 사일오후에는 이두명은 범행의전부를자백한 모양으로 두명을묵히놋코 못찻고 청변을 속지실에 끄을고드러가 두

人道橋下漂着屍

매일오전열한시경한강인도교아래에 나히한삼십세가량되여보이는조선인남자 시체가 표착되엿다는 통행인의보고를바든 룡산경찰서에서는 곳진도부장을 현장에보내여 검시키로하엿는데 주소씨명은아직알수업다 한다

스리記錄廿七回

부외한지면신당리(漢芝面新堂里) 일번지 전과일범 연명룡(延明龍)(二○)은 작년사월이십일경에 장충단(獎忠壇)공원에서 어떤사람주머니에서 오십여전들어잇는 지갑한개를 훔친것을비롯하야 지난삼월중순까지에 삼중정(三中井)상점 이십칠회나 훔친돈처다가 정동잡히어드든 일백이십여원을 가지고 중앙에서 동사서에게 체포되야방금엄중한취조를밧는중이라한다

美貌의看護婦는

平和한家庭들의攪亂者

"訪問結婚"으로所聞을날리다가 墮胎嫌疑로畢竟取調

『아메리카의방문결혼(訪問結婚)의 의리를을 누구보다도 먼저수입하야실생활에 실현하고도한 타고난 미모로인하야 그방면 사나히들의 청을홀리도록하는 백의(白衣)의 간호부는 엇지면가는곳마다 그를 따라당기는 남성들의 가정에풍파만이르키고 당기는 비극의제조자로불려와서 취조하는 계원의아페서 서스스로 타고난 그들의매력때문에비저진 그의선기한『폭풍전야』(暴風前夜)를 이야기하는 소문난 『모던껄』이잇섯다

그는시내재동(齋洞)에본적을가지고잇스면서 인사동(仁寺洞) 모병원에서 산파겸간호부 노릇을하고잇는김금례(金錦禮)(假名)(二四)로서그의자태가한번지고게나종로의 밤거리에 나타나면 지나가는젊은이들의밝길을멈추게하야단련거리의소문을퍼트리고잇는데그는일즉이시내당주동(唐珠洞)모병원에서 일을보고잇슬때부터 벌서그병원의 사모씨와 소문이 조치못하야모씨의집에는 리혼소송까지 이러나게되여 분득이 거기서나와서전긔인사동××병원으로 옴겨 갓것인데 거기서도 역시최근에그병원의 사모씨와 소문이 조치못하야그가정에 큰풍파를 이르키고잇고라태한협의까지 잇섯슬뿐아니라 그사히에 멋가자의 대소연문을흘리고 잇섯스며 멋달전에는 종로모악긔점주인모씨와 결혼을햇스나 각각 별거하야 방문하는 정도로그교섭을조절하야 더욱 소문을노코잇섯다 그러다가 이소문저소문이필경 경찰의귀에까지 드러가서 그는명회한가정의 교란자라는 허물과라태죄의 혐의로그와가티 인치되것이라한다

太田胃散 藥効如神 四時常備의胃病靈藥 東京太田信義藥房 各地藥店에서發賣

飮食店看板秘室裝置

近來稀有大窃盜團

窃盜回數二百餘回被害額三千餘圓

一黨九名을東門署서逮捕

매일 오전다섯시경에 시내동대문서(東大門署)에서는 박、리(朴、李)외 수명의 민완형사대가 시내 화원정(花園町)일백일번지 최동훈(崔東勳)의음식점을 엄습하야 대규모의절도단의일당 김긔동(金基東)(四○)외팔명을일망타진하고 계속적으로 활동을개시하야 서사헌정(西四軒町)대흥루(大興樓)에서 그의 정부인 김옥선(金玉仙)(二○)이와 동거중인 절도단장 황관봉(黃寬奉)(二○)을 마저체포하여와서 목하엄중취조중인데 그들은전긔 화원정일백일번지를 본거로하야 외면으로음식점인데 내부에이층비밀실을 장치해노코 작년가을부터시내각처에 단원을 배치하야혹은절도혹은사긔횡령산림법위반기타각종의범죄를감행하야왓는데우선나타난 건수만 이백여건에피해이삼천여원에 달한다는데 그들의 련루자도수십명에달할듯하며검거된절도단의성명은다음과갓호며모다일정한주소가업는자 라한다

리용규(李容圭)(二○) 황관봉(黃寬奉)(二○) 조완식(孫完植)(二○) 김완복(金完福)(二○) 고범식(高範植)(二○) 박삼봉(朴三奉)(二○) 서긔득(徐基得)(二○) 김긔동(金基東)(四○)

(사진은 단장황관봉과그정부)

貯蓄製樂器購入

【谷山】 곡산군곡산면연하리(蓮荷里)에잇는공동저축공동부업공동경작상호친목(共同貯蓄、共同副業、共同耕作、相互親睦)을 목적하는농민청년저축계에서 악긔를 구입키위하야 그간부업을장려한다는것은 긔보한바이어니와 벌서 악긔구입자금이조성되여 지난사월부터악기(管樂器)사이소일조를구입하여 연습중이며 연습만되면 도한만농활약을하리라고한다

市內小火頻發로

家屋構造猛團束

新築家屋을一一히監視取締 警察部서各署에嚴達

최근에빈빈하게 발생되는 부내의소화(小火)에관하야도경찰부에서는 소방서와각경찰서에 그원인을조사하고잇던중 그원인의대부분은 가옥구조의불완전과 특히조선가옥들의연돌설비의불완전으로 생긴발화가 가장만흠으로 금후가옥의신축에도는개축으로할경우에는 특히이점을 엄중히취체하야 만약불완전한구조를발견할경우에는단호히 처치하야 개조를명할방침으로경찰부로부터각경찰서에 엄동첩을발송하엿다고한다

西大署管內春季淸潔

▲四月十二日 竹添町一、二、三丁目의一部 橋南洞 橋北洞 平洞 松月洞 天然洞 紅把洞 峴底洞 館洞 冷洞 杏村洞 玉川洞

▲四月十三日 竹添町一、二、三丁目의一部 渼芹洞 中林洞 蛤洞 蓬萊町一、二、三、四丁目 和泉町 西小門町 貞洞 義州通一二丁目

天氣豫報

曇一時晴

高氣壓은 東으로移動하야今朝는朝鮮及日本西部에 擴大되고 滿洲方面은 低氣壓이잇다 中部以北은개이고 南朝鮮은흐리다氣溫은 釜山、木浦의九度와中江鎭의零下五度間에잇다 明日은 흐릴것이다

昨日最高 一五、三 最低 一〇、七 今朝最低 三、三 今日正午 一六、二

初等教育擴充의

第二次更新計畫

新規增設大計畫과簡易校의昇格等 學務當局은對案을研究中

오는십칠일부터열리는지사회의에서 교육행정에관한문제로 일면일교계획완성후의초등교육문제의대책에대한 중요한협의를 하게될터이라는데 조선초등교육문제에 잇서서는 의무교육실시의 여부를비롯하야 당면하야는 보통학교의증설수업료의 전폐도는감하가 긴급한문제로론의되고잇다

그런데 지사회의에서 토의될것은 여러가지안이잇는모양인데즉

一、초등학교를증설할대계획을세울것인가

一、기설학교의 학급증설에 의하야 수용능력의 증대를도모할것인가

一、간이학교(簡易學校)의증설과 승격(昇格)에의할것인가

一、학년연장즉사학년제를륙학년제로 연장승격시키는 일방도시의학교를증설하며 농촌의 간이학교를증설하야 당분간은 대규모의계획은중지할것인가

등의여러가지 안이되야잇서 학무국에서 방금각안에대한구체적조사연구를진행중인바 이것의 최후적결정은지사회의에서의의견을종합한후금년중으로는결정을볼터이라한다

그리고소화사년에보통학교의일면일교계획을 세워가지고 명년까지 칠개년동안에 일천칠십여교를신설하게되는셈이나 이것이 완성되고 간이학교의 일면일교가완성되여도 결국학령아동수의 약사할밧게수용못할 형편이니 과연이번 회의에서 초등교육에 대한이근본적문제는 어떠케론의될것인가 문제가 현하조선사회에 잇서중대한 긴급문제이니만치 그결과가 비상히주목된다

醴泉秘社事件 證人十名審問

求刑公判은來十九日

【大邱】 세칭례천(醴泉)공산당사건이라는 『례천무명결사』(醴泉無名結社)사건의 공판은이월오일이래 두차레구지방법원에서속행되엿는바 열명의피고가 전부이구동성으로사실을 부인하엿슴으로 결국증인심문을하게되어 오일오전십일시대지방법원제사호법정에서강동(江藤)재판장주심과송기(松崎)검사입회로한영욱(韓永煜)김완섭(金完燮)변호사외삼씨의렬석아래 증인심문이 시작되엿다 이날증인은중도공(中島貢)(醴泉公醫)리효근(李孝根)등 십명이엿는데 동증인 리봉구(李鳳九)중도공재한이외 딴명의피고들의 진술과가리전부 사실을부인하고 조서는 경찰의××이 무서워서 허위진술을한것이라한다 오후세시반에 증인심문을마친 는데 검사의론고와 구형공판은오는십구일에열기로되엿다

鄭忠朝等 男女三名送局

【光州】 작년 구월중에 전남경찰부고등과원의 손에 검거되이래만칠개월간을두고극비밀리에지리한 취조를받는려수군소라면 현천리(麗水郡召羅面玄川里)정충조(鄭忠朝)(二○)와 제주도조천면조천리(濟州島朝天面朝天里)박보홍(朴寶洪)(二○)동제주읍삼도리(濟州邑三徒里)장경렬(張璟烈)(二○)량녀성은치안유지법위반사건으로작사일에광주지방법원검사국에송국되엿다는데 동사건은 이러타할만한 결사체는 업스나그들의 활동하든 무대가 전남경상남북 경기등사도에 뻐치엇슬뿐더러 재작년중에종검거를 당한려수적색노조(麗水赤色勞組)사건과 작년중에비밀이탈로케 된제주도비사(濟州島秘社)사건과도 직접련락관계가 잇서당국자들도그취조에립하야무한히고심을하엿다는데대개그들의활동내용들은면전긔정충조는려수에서 적색검거사건이잇자그가미리비밀출판물 발행의 목적으로려수소라(召羅)보통학교에서절취하여두엇든등사판을휴대한채로부산(釜山)에잠입하야 당시환태(丸太) 고무공장에 직공으로단이는 전긔박보홍(朴)을통하야 그의소개로 전긔장경렬(張)을 동공장에 취직케하고삼인이 련락하야 동지획득과로동자결사조직에 맹렬한 활동을하다가 다시영등포에잠입하야 고무공장의동맹파업을지도하고도이어대구(大邱)에잠입하야불온한계획을하다가 필경작년구월중에 당지경찰에검거되여 즉시선남으로 이송되여오후 취조를밧는중 그의녀동지 두명까지 낫하나게된것이라는데 그들은 또제주도의비밀결사사건에도 중요한 역활을하엿섯다고한다

"事故列車"一日記錄

三人即死一人重傷

京釜線에二件慶南、京元線에各一件

五日하로동안의이慘事!

사고만키로 유명한 조선의철도에 하루에 네건이나 생긴 이야기ㅡ 오일오후네시반경에 경부선 심천이원(深川伊院)간 부산긔점 이백오십옥키로ㅡ부근 선로안에 머리를다치고 누어잇는아이를 보선계원이 발견하고데려다가 취조한결과 이원면건래리(乾來里) 김임형(金任衡)의장남 김의만(金義萬)(二)으로 차에서내려뛰다가부상한것으로판명되엿고

동일 오후 네시 사십칠분에 부산에서 대전으로오든 제이십일호렬차가 삼랑진(三浪津) 밀양(密陽)간 부산긔점 륙십일옥키로ㅡ사미동부근을 진행한동중 나이사십세가량의 조선녀자가 선로를 건느다가 머리를 부듸처사망하얏는데신원이미상하며

동일오후 일곱시 사십분경에 신경행(新京行)특급 제일렬차가 부산진사상(沙上)간 부산긔점 오『키로』삼미돌부근을 진행하든중 삼십세가량의 일본내지인 한명이 뛰여들어 자살하얏는데 신원이불명하며

동일오후아홉시십오분경에단긔(單機)제륙천일백오호렬차가 갈마원산(葛麻元山)간 룡산긔점이백이십사옥키로부근에서 안변군안도면장현리(安邊郡安道面長峴里) 장선민(張善敏)(二○)이가소차를끌고 가다가소와함께 치어서 즉사하얏다

外出타매맛고 男便을告訴

봄은 재이천천선이라 봄이되니공연히마음이 싱숭생숭하야 바깟출입을조졸햇다고 남편에게 어더맛고남편을 거러서 상해죄로경찰에고소한전기생이잇다

시내봉익동(鳳翼洞)오십×번지 리효선(李孝善)(假名)(二○)은일즉이기생노릇을 하다가 당주동(唐珠洞)×오번지 리자선(李自先)(假名)이와살림을시작하엿스나봄이되니 녯날의버릇을 참지못하야 종종외출이 심하엿다고한다 이에그남편은질투의 소행을의심하고질투를 이르켜서 재작일밤에는 몹시따려서리효선은 중상을 당하야 방금 경주병원에 입원치료중이다가 작일아츰에는 이러한고생창연한남편은 벌해달라고 고소한것이라고한다

楚山對岸에 土兵卅名來襲

滿洲國警官이追擊中

【楚山】 평북초산군대안인만주국집안현외차구(輯安縣外岔溝)에는 지난삼십일밤 하오십시경 토병삼십여명이 침입하야 만주국인부력자십명을붓드러가고산상에서는삼사십발의 총성이들니엇는데 괴수는어떠한자인지 아직 알수업다하며 만주국관헌이 추격중이나아직 별성과가업스며 외차구 시내에는 철조선(鐵條線)으로주위를장치하고 중요지에는 주야로보초를세우고 잇는데이러한 경계를무릅쓰고 시내에 침입한것을보아 민심은자못 흉흉하다고한다

第八回全朝鮮力技大會

二器械體操大會도兼行二

來四月廿六、廿七兩日青年會서

중앙긔독교청년회(中央基督敎靑年會)주최와 본사후원의 제팔회전조선력기선수권대회(全朝鮮力技選手權大會)와 및 제오회전조선기계체조대회(全朝鮮器械體操大會)는 오는사월이십륙일과 칠일의 량일간오후여덟시부터 종로청년회체육관에서거행할터인바 참가희망자는이십오일까지주최측에참가금 이십전을첨부하야 신청하기를바란다 그리고량대회의강령과규정은 다음과갓다

◇力技大會綱領

一、本大會는體力을向上케하며運動精神을 修養케함으로써目的함

二、本大會는全朝鮮力技選手權을決定함

◇審判及競技規定

一、審判은本大會에 絶對權이有함

二、本大會에 選手權은左記와如히體重에依하야五階段으로定함

1、輕量級 2、輕體級 3、中體級 4、輕重體級 5、重體級

三、本大會는左記五種目의競技를規定에依하야 總合最高點者를各階級에各其三等까지選拔함

▲仰臥胸前推上 ▲直立兩肩推上 ▲兩手一擧動引上 ▲胸上持支擧上 ▲片手振上

四、各種競技를通하야擧上後二秒를過하야야 完全한擧上으로認定함

五、推上及擧上、仰臥推上時屈臂姿勢後及各種競技의擧上後에는 審判의信號를待하야推上하던지 競技를終了할것

六、順序에依한出演時間에 一分이過하야도出場치아니한選手는 棄權者로 認定함

七、參加者數에依하야 豫選을行함도有함

八、一種目에一人의時는參考記錄을作成하되選手權을與치아니함

九、本規定에無한事項은 審判部에서決定함

◇注意事項

一、競技終了後球拐을 投下하면 그回競技를無効로認定함도有함

二、고무底及革底靴를着用할것

三、選手番號票를胸部에付着할것

◇器械體操種目

1、鐵棒 二、跳越台 三、平行木

올림픽候補 마라손詳報

伯林올림픽大會를 目標로準備의 第一戰인 올림픽第一、第二候補選手의挑戰競技會는 三日午前十一時부터 東京神宮競技場에서거행한바 이날의五千、一萬、마라손等三種目의成績은 이미報道하엿거니와 其他各種目의一等記錄은 다음과갓다 그리고 크게期待를 맛든마라손競走는 四國香川에서 出場한 楠、鹽飽等은發時刻을 잘못알고 스타ㅡ트할때까지 밋지못하야孫基禎、池中、鈴木、相良、松永等五選手만이出發하얏는데孫君은不幸히 當日의컨디숀이 極히不良하야實力을發揮치못하엿고池中君은始終好調로二時間二六分四四秒의大記錄으로走破하엿다그리고B組로遲刻한楠、鹽飽等이一團이되여따로히行한바 여기에서는鹽飽君이二時間三一分四五秒로一着하엿다

【올림픽候補競技成績】

◇百米 1吉岡(文理大出)一〇秒八
◇二百米 1吉岡(文理大出)二一秒六
◇四百米 1張星賢(早大)五〇秒六
○八百米 1青地(立大)一分五八秒九
◇千五百米 1田中(中大)四分〇秒八
◇走幅跳 1田島(京大)七米六二
◇投砲丸 1高田(廣島)一三米八二
◇投槍 1長尾(關大)六一米八八
◇棒高跳 1西田(早大)四米

오케ㅡ『實演의밤』

今夜뿐 (絶對無延期)

大人 五十錢 學生小兒 三十錢 但朝鮮日報讀者優待

昨夜大滿員을謝禮합니다

記錄的 大盛況으로因하야 不得已入場謝絕을當하신분에겐 大端罪悚합니다 오늘밤은 混雜을 避키爲하야 午後五時브터入場券을 會場入口에서發賣케되엿사오니 萬一의遺憾이업도록하여주시옵

四月六日午後八時 長谷川町 公會堂

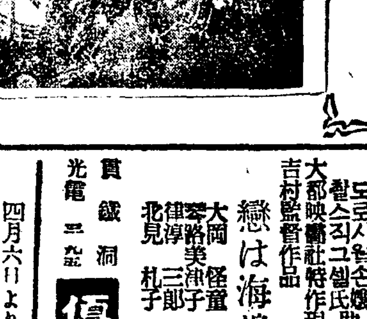

工業傳授及原料案內

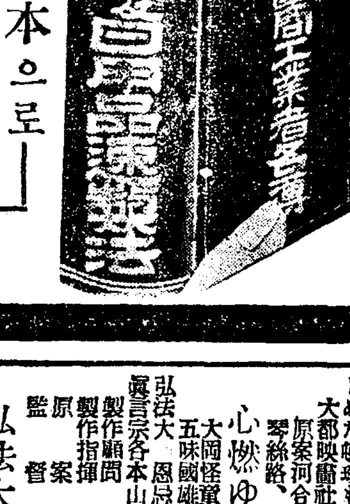

小資本으로 月收參百圓確信

●洗濯石鹸製法●食卓酢素 ●苛性ソーダ●粉末石鹸 ●洋燭●白色石鹸●イチゴ ●洗曹達●速製醬油化粧品等

(工業用原料品カタログ送呈) 京城府長沙洞二十九 振替京城二二五〇九番 泰昌工業所

巡査受驗

廿歲以上卅歲까지官界에서立身成功을하려는靑年諸君이여오라! 東京市牛込區 日本警務敎育會

伊勢神宮御料酒 白鷹 ハクタカ 斯界의最高權威 宿醉가 絶對업는 保健의淸酒

桃花劇場 四月六日낫부터特別大公開 海賊뻬도로 風雲의支那 三重奏 全朝鮮劇界의權威인 朝鮮劇場 四月六日부터同十日間晝夜三回大公開!! 아라비아나이트 朱金昭 日本版 獅子奮迅 戀は海邊で 優美館

頓珍漢ラリー 心燃ゆる女性 弘法大師御行狀記 大正館 크레오파추라 봄의메로듸 俺は水兵 團成社

쓰는안경에 따라 얼골이틀려보인다

잘못하면 건방자보이기쉽고 —엇던얼골에엇던안경?

ㄱ저피가ㄷ면 천하사람이 귀이아페서 어떠케안경을쓰며 아래ㅅ사람이 우ㅅ사람아페서 어떠케안경을쓰겟습니까? 더구나 젊은부인네나 색시들이야 어대라고 아경을걸치고 나돌아다니겟습니까? 그러나요사이와서는 안경에 로소도업고 귀천도업고 남녀도업고 아모것도업습니다. 보통학교학생중에도 버젓하게 안경을 걸치고 다니는 아히들이 업지안커니 그이상으로가서는 더말할것도업습니다. 그야 눈이낫버서 그대로는 보지를못하다면 무엇때문에 아경을아니쓰겟습니까? 어느점으로보아서는 오늘의그습관이 녯날의 그습관에비교하야 얼마나 당여하고 또떠리하게되것입니까?

그러나그중에는 모—

려가잇습니다. 냥을 내기위하야 한치장ㅅ거리로 알아서 공연히 안경을쓰시는분도 업지안한듯 하나 그것은 아조잘못된생각입니다. 고운얼골에 아경을쓰는것은 차라리 그미를 감할뿐이아니라 멀정한눈에 아경을쓰다가는 오속눈만버리고마는것입니다. 물론눈이 조괴상하게 생기엇거나 보기실흔 흠이잇다면은 안경을써서가리는수가잇습니다. 그러경우는말할것이업지만 그이외의경우는 안써서조흘아경을일부러쓰고나설맛이 조금도업습니다. 더구나안경을쓰면

좀거치장스러 워보이기도하고

또조흔얼골도해보이지를안슴니다. 그러기때문에 직업을구하시는분으로말하면 안경을쓰는것이 적지안흔손실이리라고생각합니다.

×

그런데 할수업시 안경을쓰더라도 그쓰는 모리를 잘알고서써야합니다. 함부로아무러게나써서는 얼골을보기실케맨들렵니다.

면상이짜른분

이런분들은 무테안경이제일조습니다. 조선서는 무테안경을서투르게보는듯도하나 본래는

무슨의식이잇슬

때쓰는것으로 조금도거북하게생각할것은 업습니다. 다지무테안경은깨지기를잘하는까닭에 그것이 손해올씨다. 요사히는안경알에다 부라리나선울너흔것이잇다는데 아마그것은보통알보담 퍽튼튼한모양입니다.

면상이긴분

이런분들은 로이드안경이 제일조습니다. 종와살스러워보일것도갓지만 얼골과어울리기때문으로 별로거칠어보이지는안습니다.

코가나즌분

이런분들은보통

안경코를쓰시지말고 크링스라하야코스등을랑편으로부터 세게되안경코를 쓰서야 맛습니다 그것은 그런 안경코로써 코를솟슴게보이도록 맨들수잇는까닭입니다 코에부튼 안경코를쓰시지말고 우로올라가부튼안경코를 써야 맛습니다 그것은 얼골에다가 휘선을긋는아경코가올라갈수록 코가길어보이는까닭입니다

얼골과어울리지

그뿐이아니라 테나다리를무엇으로하느냐도 생각해보아야할것이니 그역시 안하서는 보기좁어지게되기쉽습니다 가령얼골이와살스러운분이 이 새까만테를쓴다든지 얼골이 하얀분이 은테를쓴다든지 하여서도안되지만 얼골이곱상스러운분이 굵은네모테를쓴다든지 얼골이 검은분이 은테를써도 넘어두드러져서못됩니다

『밥먹고 곳누으면소된다』 그도공연한소리

도리혀소화가 잘된다

엣날부터 어머니가 그아들에게 말할때에 「밥먹고 곳 누으면 소가된다」 고합니다 그런데 이것은 밥먹고 곳눕는다는게 나쁘다는것을 의미하는것인데 과연 이것이 나쁜가 의학상으로 고찰해 보겟습니다

×

실제문제로써 우리들이 배불리먹고나면 자연히 잠이 옵니다 그리유는 소화긔의 활동과동시에 혈액이 위장의주위에 모히므로 머리의 활동이 둔해져서 소화긔 이외의 긔관의 활동이 민활해지지못하게 되는것은 당연한 일이잇기때문입니다

그리하야 고요히 누어서 오죽 소화긔를 활동하게 만드는 자태를 가지는것은 생리적으로보아 가장 조흔일이라고 할것입니다

밥을 먹고 곳 격렬한 운동을 하거나 또는 머리를쓰는일을 하게되면 능률이 나지안습니다 그럼으로 소화하는데로 충분하게 됩니다 이제 동물의 례를 들어 보드라도 식후의 무룡은 대개 누어서 가는것이 보통입니다 이러케하는것이 가장 생물계의 자연한 현상으로써 사람도생물학적 법측에 좌우되는것이 당연하다는 의미에서 식후에 잠눕자는것이 건강상조흡니다

×

그다음으로 식후에 꼭가티 고요히 몸을 가지고 잇다하드래도 안저잇는것이 조흔가? 또는 누어잇는것이 조흔가하면 소화하는점으로본다면 어느것이나 마찬가지 입니다 위장의 위지로 본다면 바른편쪽으로 누어잇는것이 낫다고할가요?

×

그러면 어케하야 「밥먹고 누어서자면 소가된다」는말이 잇슬가요? 이것은 생리상으로나 의학상으로본것이 아니오 예의상으로본것이라고 생각됩니다。예의상으로 생각해볼때 밥을먹고 곳 자리에 눕는다는것이보기에 점잔치못한것은 사실입니다 그러나 예의를떠나서 본다면 눕는것이조흡니다 그러므로 식후에는사람업는곳에 고요히 누엇다가일어나서 일하시는게 조흡니다 너무사람이 예의가 업서도큰탈이니까요 더구나 손님으로가서 노는예의를 직혀야 하는것이므로식후에 곳누어서는큰일입니다

家庭메모

볏테얼골께른것 신통하게낫는법

봄볏에 살결이몹시건다는말이 전부터잇습니다 다만 실요새나드리 다녀보시면 아시겟지만 한나절반길을 것고 집에도라오면 얼골이 벌거케익어집니다 이 가리 살이거른것을 업는 고치는법으로 크림을바른다 다 다른화장수를바른다다하지만 그보다는 중조(重曹)즉약방에서파는 먹는소ㅡ다를 팟비누쓰듯키 손바닥에뿌려 물로녹여서 얼골을씻스면 곳잘낫습니다 더 특히 해수욕을하고나서 검어진데 신통이잘낫습니다

家庭醫

종긔뒤에붉은살

問 소생은금년 십구세의남자이온대 작년 삼월쯤에오른손등에 헌데가난것을거저 고약으로치료하엿는데 지금은다면병은되엿는데 그자리가지금까지도 생빨갓고게다가사마이까지 낫슴으로대단히 답답하오니 헌데짜리 붉은것과 사마이를 떼는약명을 가르켜주십시오 (昭春里 尹生)

答 종긔가 나슨뒤에 살빗이 붉은것은 조직이신선하야 아죽색소가 적은까닭이오 차차태양광선을 흡수하야 색소가침착하면 보통피부와 가티됩니다。속히낫기를희망하시거든 인공태양광선을쪼여보십시오。사마이는강한산류(發煙硝酸、三鹽化醋酸)를적당히발너서 떼일수잇스나 가정에서시행하기는 곤난합니다。전문의사에게 치료를밧도록하십시오 (大學病院小兒科 金晟煥)

백일기침일까요

問 삼개월된 여아가 약이십일전부터 기침을하는대 심할때는 먹은것을 토하기도합니다 말못하는 어린아이므로 참으로 근심되오니 지상으로 상세히교시하야 주시옵기를 복망합니다 (조일애독생)

答 一、백일기침입니다 이병은 주사를하고 약을써도 한두달가는것이 보통이오니 이러케오래경과하는줄 알고치료를 바드시요 그러치안흐면 치료를 밧다가 병이낫기전에중지하게되닙니다 당신은 병이낫도록 꾸준히바르실것을 생각하오나 도중에 치료를 중지하는 사람이잇스므로 말슴드렷습니다)약은 독약이므로 귀지의사께서 쓰게하시요。주사약은 뻐리바린진오른돈등이 잇습니다。(城大小兒科 李鉛鳳)

먹기만하는아이

問 一、금년에세살된 남아이옵니다。몸은약하나 무엇이던지 배부른줄모르고 작고먹으니 무슨병일까요 二、낫에는잘보나해만지면 보지못하니 어때그럴까요 (손해양)

答 一、회충(蛔蟲)이잇서 그런것갓습니다 회약을써보시요 몸에조흔해롭지요 二、신체에「베타민A」라는것이 적어지면 밤에못봅니다 그러므로 간유(肝油)를먹여보시요 그래도 여전하면 안과전문의사진단을 바더보시요 (城大小兒科 李鉛鳳)

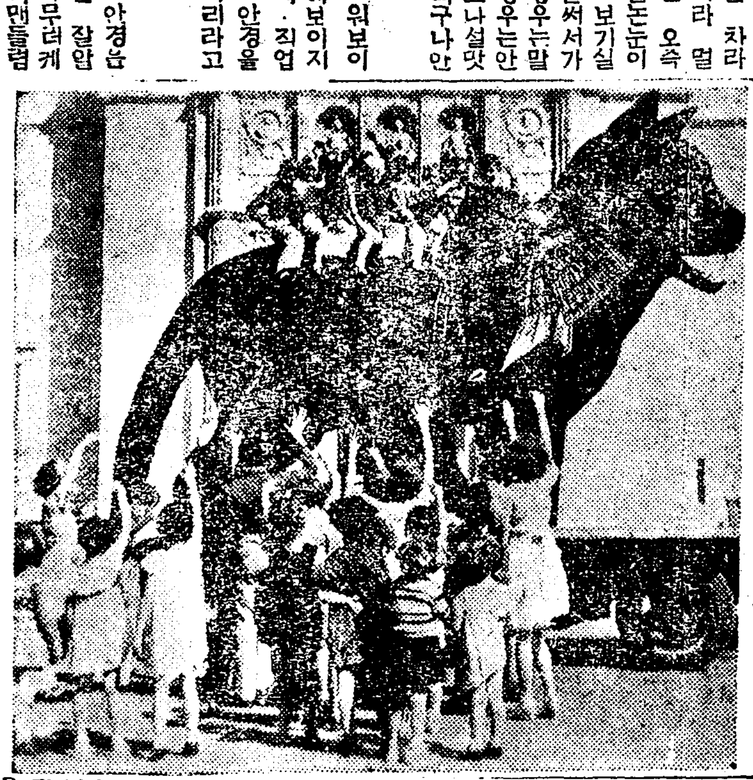

고양이의 친선사절

얼마아가서 미국산디애고에서 열릴 가주국제박람회(加州國際博覽會)에 「아일랜드」로부터 친선사절(親善使節)로 특별히 보낸것은고양이가잇는데 물론 매든것이지만 무게가이돈, 놉히가십팔피ㅡ트, 기리가이십이피ㅡ트나되는 세게에서 제일큰고양이라합니다 사진은그것은고양이등에어린아이들이 올라타것이니 그틈을조와서야단입니다

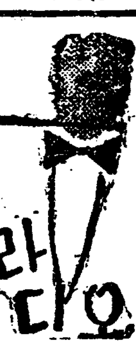

四月六日(土曜)

◇午後六時 齊唱과獨唱 一、齊唱 산타·루치아 二、獨唱 기러기 三、同 불어라봄바람 四、同 黃昏의海邊 五、同 우리아기날 六、同 고향생각 七、齊唱 꾀꼬리 梁撤 엔젤 少年會 作奏 陸好吉 指揮 劉三烈

◇六時三〇分 講演 滿洲國皇帝陛下奉迎에對하야 帝國在鄕協會 金聖杓

◇同七時三〇分 氣象講座 氣象의常識(四) 總督府觀測所 趙永根

◇同八時 歌曲 一、羽調衛擧 二、半葉 三、弄 四、渡界樂 五、編 卞玉香 金蘭珠 洋琴…金相淳 大琴…金永根 杖鼓…金一字

◇同八時三〇分 滿洲戲曲 一、四郎探母 二、珠簾寨 王菊航 張子泉 伴奏…在京中國音樂團

◇同九時 伽倻琴散調와倂唱 一、散調 가、진양됴 나、중모리 다、자진모리 二、倂唱 가、短歌 竹杖芒鞋 나、唱劇調 水宮歌 丁南希 鼓手 韓成俊

四月七日(日曜)

◇午後〇時 獨唱 一、아·마리…카루아作曲 二、라르고…헨델作曲 三、歌劇「탄·호이자」中저녁별노래…빠그너作曲 四、郵便 五、봄의꿈…슈ㅡ바ㅡ트作曲 六、歌劇「칼멘」闘牛師노래…비제作曲 作奏 高宗益

◇同一時二五分 唱劇調 一、短歌 雲深風幌 二、唱劇調(가)沈淸이祠堂下直하는데 (나) 興夫쫓겨나가는데 金南洙 鼓手 韓成俊

◇同六時 童話 세가지꾀 林炳裕

◇同六時二五分 修養講話 金泰洽

◇同七時三〇分 氣象講座 氣象의常識(五) 總督府觀測所 趙永根

◇同八時 西道歌謠 一、꿍打鈴 二、사설방아 三、둥게打鈴 四、賣女歌 五、海州念佛 閔亨植、許英淑

◇同八時三〇分 一、首陽歌 二、唱調와男唱지름 三、小春香歌 四、풋고초 五、執杖歌 崔春道 金泰運

◇同九時五分 管絃樂 日本放送交響樂團

四月八日(月曜)

◇午後〇時五分 和謠 李瑕協

◇同一時 衛生講座(一) 趙昌榮

◇同六時 하ㅡ모니카獨奏 一、南國의봄소식…아이젠멘作曲 二、트로바ㅡ레中에서…베르듸作曲 三、쉬카고의美女…수ㅡ자作曲 四、뱃노래…리베라作曲 五、집시의亂舞…베홀作曲 六、나폴리탄 세레나ㅡ데…佐藤秀郎編曲 七、博愛의名琴를爲하야…알버ㅡ티作曲 李和晋

◇同六時二五分 産業ニュース 經濟解說 貨幣의本位制度 朝鮮日報編輯次長 咸尙勳

◇同七時三〇分 講演(商工政務次官 勝正憲) 譯講 日本貿易의狀勢及其將來

◇同八時 流行歌 一、沙漠의恨…李牧人作曲(高) 二、幻影…同(高) 三、봄아가씨…文湖月作典(李) 四、漁村落照…孫牧人作曲(高) 五、갈메기身勢…孫牧人作曲(李) 六、봄강…文湖月作曲(李) 七、希望의언덕…同(高、李) 高福壽 李蘭影 伴奏 오ㅡ케ㅡ레코드리뮤직

◇八時三〇分 晉律 靈山會像 玄琴 李彦植 洋琴 李承煥 奚琴 池龍九 短簫 洪斗憲 細笛 趙楨弼 杖鼓 李章夏

◇同九時 唱劇調 一、短歌 瀟湘八景 二、唱劇調 赤壁歌 曹觀珍 鼓手 池龍九

曆

四月七日(日) 癸三月建庚辰(大)初五日 癸丑·木·房·收

◎祭祀에宜함

▲淸明 六日(舊三月初四日)

▲穀雨 二十一日(舊三月十九日)

——오늘밤이마지막——

오케ㅡ레코ㅡ드『밤의演寶』

㊉朝鮮日報讀者優待券

四月五·六兩日밤八時·公會堂에서

此券持參者에게만白券三十錢·背券二十錢

우리차시

일년은 열두달、
삼백예순다섯날。
한달은 서른날、
서른한날될때도
잇고。
하로는 스물네시간、
한시간은 륙십분、
일분은 륙십초。
일주일은 일요날
—일요일、월요일、
화요일、수요일、
목요일、금요일、
토요일。

글쓴사람 (박치호)

春夕風 (48)

夕影 作·畵

「흥 닷다가 모나러씨예요 사람을펀도못키네」

「그건모르는말예요 만약영옥씨가튼분이 외국에태여낫드면미인투표에 특선이되엿는지아러요 이곳에서는 그보담더큰것도 그럿치만저런 인물도 그대로 썩는답답예요」

하고영화는 이러서서 영옥의손목을잡고 이방을나와서안방으로갓다

「영옥씨 영옥씨도 박선생을사랑하시지요 바른대로 말슴해주서요 저는기생입니다 아모나가지고 놀수잇는 작난감입니다。그러니까 박선생도 저를 그러케 점잔은 이로서는 말으로는 것으로 아십니다 더구나 그러케 녀자지만 그것은 일종가업시 인간으로써 동정에 끄치는 입이예요 저도 그런분을 에서사랑하랴는것은 아닙니다 기생에게도 사랑이잇겟습니까 어느때는 유희긔분에서 하는짓이지요 그래서 영옥씨와 그분과의 지나간 이야기를 드러도 두분의행복을 빌지안흐면 안될 일이예요 영옥씨 제가 불행한 처지에잇는만큼 영옥씨를 행복하시게하고십습니다 이러케져가대까지와서이런실례를하는것도 제가 그분을조금이라도 흠모햇든까닭입니다 제가그분에게 배척을밧는다고 영옥씨의행복을깨트릴수는업는일이예요 영옥씨당신이 박선생을 사랑하시지요 박선생도 영옥씨를 사랑하시지요 말슴하서요그래야 제가속이시원하겟습니다다말슴해주서요영옥씨」

영화는 영옥의 손을쥐고 애걸하드시 재촉하얏다 그의눈에는 눈물이핑ㅡ도랏다 영옥는이 단순치안흔 진분에 무에라대답할수가업섯다 또는자긔의과거와 영화의현재를생각하며영화의심정을 살피고어제밤에종호와의지낸 일을생각하면 오히려 영화에게 그맘맛다나 자긔에게도라오는행복이잇다면 양보하고도 십헛다 그러나 자긔가 태식이를 일른다하여도 그의명예를위하든지그의사회적체면을생각해도 기생에게는 보낼수업섯다 물론태식이도 영화를진정으로사랑치안흐리라하엿다 그러타고 태식은자긔를 그러케열렬히 사랑하는것도 아니엿다

『영화씨ㅡ당신은 박선생을 어떠한분으로 생각하시는지는모르나제생각에는 그분은이미녀자와의사랑하는것이고 련애이고 다ㅣ이저버리라는분가태요 그분은 늘ㅡ딴데생각을두고게신분이예요 녀자들과 아기자기하게놀구어저구하는것을 실혀하시는분이예요 그분은 종괴벽하시다면 괴벽하신분이고 성자와갓다면 성자와가튼신분이예요 녀자아페서는 조금도 주변이업스신분이예요 행랑아범보고도 아모개씨라는씨자를부치고 차집보고도 일々주부십시요 어쩌구하는분이예요 이런분을 모르는이는 숙스럽다고하겟지만 그런분이참인간인지도 모르겟서요 예수를미드섯슴분이예요 사나그이상무엇이되엇슴분이예요 그분은 집안에서도 녀인들이 더구나 제아페서도 발끔내노코씻지못하시는분이예요 너무하시는일갓지만 잡념이라고는 조금도업스신분이예요 잡념이업는이가어떠케요새녀자를 갓브게하겟습니까 그분은 무엇이가 꼭하가지만생각하시고게신분입니다 그런분이길래 맨손으로 대학까지맛치엿지요 참감격할분이예요、영화씨 당신이 그분을 흠모하고 내가그분을 흠모한다하여도그분은 우리둘중에 그하나도사랑을주고 밧고하는분이아닙니다 그분의말(言)중에는 요새세상에돈업고 시간업고한사람이 련애가다ㅡ무에냐고하시는분이예요 올[illegible] 니는사람처럼 세상을모르고 자라난 애부랑자들이만호니까요 녀자들이 여기에속아서 타락하는수가좁만습니까 영화씨 박선생은 녀자를모르는이입니다 정말모르는것은아니겟지요 자긔의 이사회에대한 의무를이해하느라고 자긔의행락(行樂)을 물리친것입니다 그런고로 만약그분을 사랑하는녀자가잇다면 그는그분의일녹힘서도을지언정 그의정을 사라고해서는 안될것입니다 영화씨 저도 그분을 사랑합니다 그러나 우리는 그분을 위해서 괴롭게 해서는안될것입니다 그리고 내가 그분을 사랑하고당신아 그분을 사랑 하다 기로 피차에 간섭할 필요가 업습니다 그리고 양보할 필요도 업습니다 그분이 어느편이고 하울 더기우리고 안기우리고가잇서야맘이지요 영화씨 그럿치만 당신이나 내게는 슬픈일입니다』

영옥은 눈물이 글성하여서영화를 바라보앗다 영화도 눈물어린눈으로 영옥을 바라보앗다

『그러면 우리는 어떠케 하여야조흘까요』

하고 영화가영옥이를 껴안는다

『그대로 삽시다 그분의 성취를축원하면서 그대로사라갑시다요 바다시 그분은 위대하게되실것입니다 우리는 그분의 영광스러운날을보고 죽읍시다』

두녀자는 부등켜안은채로늑기여운다

原料香水

オリヂナル香水

オリヂナル香水를 只今愛用하시는 人氣沸騰한 金額拂戾를 하고잇습니다

(오리지나루향수를 지금애용하시는 인기를끌고잇는 여러분의게 사신갑어치와갓흔것을또드리는)

즉 大、中、小瓶어느것이라도 사신빈상자를 本舖에보내시주면 곳=보내신상자와 갓흔갑의 オリヂナル香水를 進呈 (거저드립니다)

지금곳사십시요

金額拂戾方法

사주신 オリヂナル香水空函(大瓶一圓二十錢 中瓶一圓 小瓶五十錢 어느것이라도)을 東京市日本橋區水天宮前 本舖 安藤井筒堂 景品係에 보내주시면 곳=同額同質의 オリヂナル香水를 進呈합니다

보내는법

전액반환의대우대임으로빈상자와함께 大瓶이면三錢切手 四枚 中瓶이면三錢切手 三枚 小瓶이면三錢切手 二枚 를첨부하야붓처주시요 (封書로하시고十五瓦(四匁)마다三錢切手를붓처주십시요不足未納은밧지안습니다)

注意 申込은한부에한개로한합니다 販賣店께서의申込은절대로사절합니다

●期間 本月卅日까지

原料香水 オリヂナル本舖 株式會社 安藤井筒堂 東京市日本橋區水天宮前

특증
보통향수에비하야
三十倍나진합니다
하방울의향긔는……
일주일이상갑니다
꼭 한 번……
신용하여주시기바람니다

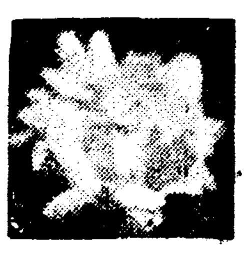

史上에나타난 藝術家의 群像 ㉒

湖岩

權陽村과 諸作家

李 朝初期의 名家로 陽村權近과 三峰鄭道傳과 春亭卞季良은 모다 麗末巨擘이든牧隱의門下에서 일어난 文士들 다 록히陽村은學術로 三峰은政治로 專門을삼엇고 詩文은 그實餘技에 지내지 못햇다 그러나 陽村의詩와 三峰의詩가 자못妙境에 드러가 詩로서도 한목볼만하다 다만 陽村은 高麗遺臣으로 節을 직히지 못하엿고 三峰은芳碩派로 몰녀죽엇슴으로 그當時는 말할것도 업거니와 後世에와서까지 好評을 듯지못한다 그러치만 節操와 作品은 서로分離하야보는것이 可할것이다 陽村의詩는 陽村集에 실려잇는것만해도 퍽만타 그中에서

名 句하나 몰을實例로 들진대 春日城南即事의題下에 吟詠한

春風忽已近淸明。細雨霏霏晩未晴。屋角杏花開未遍。數枝含露向人傾。

가튼것은 그當時에 잇서서도이미 鄭三峰이 歎賞하기를 絶奪淸化라고까지 하엿스즉 이제또 새삼스러이 批評할必要도 업다 世間에서 널리알리여진 陽村의 名句로 말하면 그가 일즉 明나라에 使臣으로 갓슬때 지은 權君詩일것이다 그當時 陽村은 四十五歲의 壯齡으로 詩文의聲作이 아주圓熟하엿슬적이다 明太祖의 命題二十四篇을 지여서 進呈하엿는데 權君詩는 그中의 하나로 아래와 가트니

開說鴻荒日。檀君降樹邊。位臨東國土。時在帝堯天。傳世不知幾。歷年曾過千。後來箕子代。同是號朝鮮。

라고하엿다 『傳世不知幾 歷年曾過千』의 兩句는

詩 로뿐이 아니라 史評으로도 不易의至理가잇나니 그럼으로 그後成宗때 編修한 東國通鑑의 檀君紀에 徐四佳居正이 이찰을 引用한것이며 오늘날까지도陽村의 이詩句는 그대로引證을 되푸리하고 잇는터이다。陽村의 史詩는 이 權君詩外에도 馬韓、辰韓、弁韓과 新羅等을 읊흔것이 잇지마는 여기는 紹介할 紙面이 不足함으로 그만 中止하고만다。

그리고 鄭三峰의詩는 三峰集에 실려잇는것이 적지아니한바 大東詩選에는 詠柳詩五言絶句를 初頭에 적엇다 그詩句는 아래와가트니

含烟偏嫋嫋。帶雨更依依。無限江南樹。東風特地吹。

이얼마나

語 調律格이 淸麗絶妙하냐 그他五言絶句로

秋雲漠漠四山空。落葉無聲滿地紅。立馬溪橋問歸路。不知身在畵圖中。

가튼것도 역시人口에 올으나리는 詩句이다 三峰이 麗末에 東身自潔하야 三角山下에 草堂을세우고 스스로三峰이라號를지여 閉門讀書할새 이때그는詩로써 그의生活과 心境을 그리엿스니

業業三峰下。歸來松桂秋。家貧妨養疾。心靜足忘憂。護竹開延徑。憐山起小樓。隣僧來問字。盡日爲相留。

이詩에依하야 우리는그當時三峰의情景을 彷彿히 엿볼수잇다 卞春亭은 成均館을 세우고 朝鮮最初의文衡으로 도和令詩를 작한분이다 春亭은仲良의 동생으로 兄弟가詩人이다

本 集에는 이러케 말한이잇다 公은文辭가高妙하고典雅하되더욱 詩에 長하야 淸하고 若하지아니하며 淡하고 淺하지 아니하다고하엿다 金神寺詩의 一聯에

鐘聲雲外落。松影月中疎。

가튼것은 그讀가 얼마나 淸淡하나 그러나 그의權部說堂에對하야 끈詩는 雄渾奇絶하야 一咏三歎할만하니

畵城光國鬱崔嵬。學語衙童灘名。一片壯心懸不死。千秋永太山橫。

이詩는 참으로 崔學을 잘描寫하엿다하겟다。

D·H·로-렌스 —그의生涯와藝術—【二】

崔載瑞

英 國小說家 詩人 評論家兼劇作家인 로-렌스가 죽은지 于今五年이되도록 그의奇矯한生活과 소죽꺼기와가튼 個性은아즉도疑惑과 誤解의구름속에 싸혀잇다。그原因은 말할것도업시 性이라는 까다로운 問題를너무도赤裸하고率直하게 다루엇다는데에잇다。그의 生活과藝術이普通人의눈으로보아 좀神經過敏하얏다는허물은 잇슬망정 現代가産出한一個의人物로서 우리는그를硏究함에何等躊躇를 늣기지안는다。

데 이빗 하-바트·로-렌스는 一八八五年九月十一日 英國노팅감샤-의 石炭坑夫의집에서 넷재아들로 태여낫다 그의 아버지는 술마시고 마누라치기를 예사로하는 野生的인炭坑夫엿다。이에比하야 그의어머니는 相當한집딸로서 꼽다란性品과 高尙한敎養을가진 婦人이엿다。로-렌스는 野生的生命力에 對한渴望을 父親에게서밧고 纖細한文學的素質을母親으로부터繼承하얏슬것이다。그와同時에 그의傑作『아들과 愛人들』의

主 要材料가되든 父母子息間에생겨나는 愛慾의葛藤도 그의少年時代의家庭生活에서 생겨낫든것이다。

열두살때에 로-렌스는 노팅감·하이·스쿨에入學하엿고 열여섯살때에 엇던工場에 事務員이되엿다。그러나 그의生命을뺏게되든呼吸器病은 이때에발서 그를넘처섯다그後그는健康을回復하야 노팅감大學師範部에서資格을어더가지고 小學校敎員을지낸일도잇다。

이時代에발서 로-렌스의 文學的活動은始作되엿섯다

投 稿가機緣이되야 그는잉글리슈·레뷰!』의主筆인 포-드·마독스·후-파-를 알게되얏나。그가 五個年間의努力을기울던 處女作『白孔雀』은 후-파-의 周旋으로 一九一一年에出版되얏다。그러나 이小說은 이듬해에 出版된 第二作『侵害者』와마찬가지로 天才의習作에不過한것이엿다

이『侵害者』의 出版과前後하야 그의生活에宏壯한事件이勃發하얏다。그것은 即그의舊師의夫人과의

戀 愛事件이다그가小說家로서 認定되든 一九一二年봄에그는 노팅감大學敎授어-네스트·위-크리氏家庭에招待를바덧다로렌스는 그곳서 敎授夫人을보든첫마당에 사랑을 하게되엿다그 相對者프리에다夫人은 알사스·로-렌總督(이때의 알사스·로-렌은아직도 獨逸領이엿다) 리히트호펜男爵의딸이여서 그보다나히도만코 발서 一男二女의어머니되는몸이엿다。苦悶의 數週間을지낸後 두사람은『侵害者』의

稿 料를旅費삼아 獨逸을向하야떠낫다。이듬해에出版된『戀愛詩其他』는 이때의戀愛生活을 노래한것이엿다。그러나 두사람압헨 간안과苦生이 苦待하고잇슬따름이엿다。

그를獻身的으로 사랑하든 그의어머니가죽은것은 『一九一一年봄이엿다。이것은 그의 生涯에 적지안흔 打擊이엿다。이리하야 로-렌스는 어머니를 中心으로 父子兄弟間의 愛慾葛藤을 材料로한 『아들과愛人들』을 一九一三年에

出 版하게되엿다。이小說은 作家의 前半生의 自敍傳인同時에 그의思想의 發芽이다。우리는 이小說가운데서 現在우리가 보는 로-렌스의 思想과 藝術의싹을 볼수잇다。

로-렌스의 思想가운데서 가장 重要한것은 人間의性的生活에關한意見과 그와關聯하야 社會生活에對한批判이다。그리고그는 社會改革이 먼저잇슨뒤에 性的生活이비로소새로히發展되는것이아니라 性的生活의改革이一層

基 礎的이라고까지생각한다 따라서그의藝術은 늘性의모든貌樣이 主要材料가된다『아들과愛人들』도亦是 性的生活의모든歪曲과葛藤을 深刻하게描寫하야가면서 主人公이 이와가른環境下에서어던性格을가지게되나를 闡明하랴고한小說이다

讀書問議

朝鮮經濟의事情

【問】最近朝鮮經濟事情과 産業統計를알랴면 무슨冊을읽어야합니까 (神奈川 朴五世)

【答】最近朝鮮經濟事情에對하야는 갑작이一般의關心이노파저서 論文도만히나오고 著書도더러생기는모양이나 眞實한紹介와正確한分析을하야노흔것은 거의하나도업다고해도 過言이아닙니다。그中에는 日本經濟年報 第十九輯가온데 『朝鮮經濟新動向』이란 一編(七五頁로부터一一七頁까지)이 그래도第一나흘듯한데 그책은東京市日本橋區本石町 東洋經濟新報社(振替東京六五一八)의發行으로 定價一圓입니다。改造誌昨年四月號中 延專敎授白南雲氏의『朝鮮經濟ノ現階段論』이揭載되얏섯스나 朝鮮內에서는削除되얏섯고 經濟論誌에도 각금朝鮮經濟에關한論文이실리나 그역시엇기가힘듭니다。朝鮮文各新聞新年號에도 一齊히最近經濟事情에關한論文을 실어섯는데 或參考되실點은업지안하 이스리라고 생각합니다。그리고 産業統計는 總督府統計를 依據할수박게 더 다른道理가 업습니다。總督府에서는 各種의 統計를作하야 統計年報를내는 以外에 農林鑛工等各産業別로도 統計만을蒐集해서 刊行하거나 或은거긔다가 解說까지더붓처 發表합니다

高山樗牛의全集

【問】高山樗牛全集의發行所는어대며 價格은얼마며 總卷數는몃卷이며 그各卷의內容은어떠합니까? (京城金一守)

【答】發行所는博文館、全部六卷 定價는各卷一圓八十錢으로總計十六圓八十錢입니다。第一卷은美術學及美術史 第二卷은文藝評論 第三卷은史論及史傳 第四卷은時論及思索 第五卷은想華及小品 第六卷은日記及消息이랍니다。

新刊紹介

▲滿洲國大觀 (The Case for manchow) (英文)著者박론(스리-)第一部 米國은 亞細亞에서무엇을願하는가 第二部 滿洲國은裁判制度를 整備하얏다 第三部 諸條約에對하야等外二篇 米國元真市三十二番街西三五四·아푸레든센추리 商會發行 定價三、五〇弗

▲新人文學 四月號 京城府臥龍洞一三四 靑鳥社發行 振替京城一二八三七番 定價三十錢

▲朝鮮工業協會會報 第二十七號 京城府長谷川町 京城商工會議所內 朝鮮工業協會發行 振替京城一六九五四番 定價三十錢 (和文)

▲게자씨 四月號 平壤府新陽里六五의六 게자씨社發行 振替京城五三三一番 定價五錢

▲農村通信 第二號 京城府鍾路二丁目九一 長老會總會農村部後發行 振替京城一九六四一番 定價一部五錢

『塑影』 스켓취百人像

金復鎭 作

‖今日文 夕影‖

鄭勳謨氏

賢淑하신夫人、조금도 例風道에 버스러지는바가업는夫人、누가 이女人을 한집안을빗내일며 느리라아니하랴、그럿치만 이麗人의아베마리아像가는뚝되얼골에 잔주름은 그의多事한시집사리가겻고 간숨인가音樂의 자딘잔『멜로듸-』『가자나간자취일가 한집의 未婚로音樂에精進이 아모나못하는것이라면 그의게家事를 덜게하고 音樂의窓門을활작여러드린다해보라 그는언제나 百合꼿가름것이다

◇

朝鮮樂壇에 잇서서의 아즉까지 드믄『쏘프래노』鄭勳模女史는 아즉도 드므는 俗世에물들지안은高雅한女性이다스테지-우에선 그의자그마한 映像은 한어머니로써 사랑이 엉기것갓고歌人으로써 애끗는듯한 말하자면조흔印像을 준다

◇

『라인江』에서 이러난獨逸의노래를 이 女史를通하야듯게되는것도 깃브거니와 그의아즉完成치 안은듯한노래가 將來의大成을말해주는데 도깃브다 이以上더주서섬기면 女史를評價하는것갓고 金氏의作인女史의像을 다칠가하야그만둔다-(三三)-

市內各學校 今年度入學試驗問題

(20)

京城農業學校

算術科（其一）

(1) 次ノ式ヲ計算セヨ。

イ $6\times\{(5.1-3)\div7\}$

ロ $(8\frac{1}{3}+0.75)\times\frac{4}{9}\div8$

(2) 甲乙兩矩形ノ縱ノ比モ橫ノ比モ4：3デ甲ノ面積ガ16平方糎デアルト乙ノ面積ハ何程カ。

(3) 日步1錢5厘デ120日ノ利子ガ6圓66錢デアルト元金ハ幾ラカ。

(4) 或人金1000圓ヲ年利8分デ貸シ半年每ニ利息ヲ元金ニ繰入レルト1.5年後ノ元利合計ハ何程トナルカ。

(5) 或人ガ持ツテ居タ米ノ2割5分ヲ賣拂ツタガマダ405俵殘ツタ初何俵持ツテ居タカ。

(6) 底邊ガ40mデ高サガ23mノ 平行四邊形ノ地ト上底ガ30m,下底ガ50m,高サガ18mノ梯形ノ地トハドチラガドレダケ廣イカ。

(7) 或仕事ヲスルニ甲1人デハ12日カカリ、乙1人デハ18日カカル。此ノ仕事ヲ甲ガ8日ダケシテ殘リヲ乙ガシタ。乙ハ幾日働イタカ。又初カラ甲乙2人デスルト幾日デ出來ルカ。

(8) 或株式會社ノ半季決算ニ配當率ガ年1割1分デアツタ。此ノトキ株式12株ヲ持ツテ居ル人ノ配當金ガ42圓90錢デアツタ此ノ會社ノ1株ノ拂込金額ハ幾ラデアルカ。

(9) 或人ガ山ヘ登ツタ。上リニハ每時2Kmノ速サデ步キ、下リニハ上リヨリモ每時2、5Km多ク步イタ。上リニ6時間カカツタスルト下リニハ何時何分カカツタカ

(10) 同ジ重サノ物デハ比重ハ體積ニ反比例スル。水1瓩ノ體積ガ1立デアルト、アルコール1瓩ノ體積ハ幾立デアルカ。水トアルコールノ比重ノ比ハ5：4デアル。

(11) 農夫8人デ3日間ニ田地ヲ1、44ha耕スト同ジ割デ12日間ニ3、6haノ田地ヲ耕スニハ幾人ノ農夫ガイルカ。

(12) 甲ハ1200圓ヲ8月間,乙ハ1000圓ヲ10月間,丙ハ700圓ヲ1年間出シテ共ニ農業ヲシテ1134圓ノ利益ヲ得タ。此ノ利益ヲ出金高ト出金期間ニ比例スルヤウニ分ケルト各ノ得分ハ幾ラカ

國語科（其一）

一 次ノ語ノ右側ニ讀假名ヲツケナサイ。

碁盤 水際 參詣 愼重 芝生 甘蔗 緣故 渦卷 手向山 荒武者

二 次ノ文ノ中ノ片假名ノ部分ヲ漢字ニ直シ 下ノ( )ノ內ニ書キナサイ。

慶喜から官軍に對する カウセフ( )のゼンケン( )をキニン( )せられてゐた舊幕府の陸軍ソウサイ( )勝安芳は かねてから百方 クワクサク( )してジキヨク( )のエンマン( )なカイケツ( )を計つてゐた。しかしタイセイ( )は如何ともしがたく キキ( )は旣に目前に迫つてゐた。

三 次ノ御製ニノベラレテキル明治天皇ノ大御心(天皇ノ御心)ヲワカリヤスク 左ニ書キナサイ

よきを取りあしきを捨てて とつ國に
おとらぬ國となすよしもがな。
いづ方に志してか 日盛りの
やけたる道を蟻の行くらむ。

四 次ノ文ヲ解釋シ 左ニ書キナサイ。

(イ) 中庸は德の至れるものなり。

(ロ) 高く鼻つくいその香に、不斷の花のかをりあり。

(ハ) 若し御光來相成候はば、及ぶ限りの御便宜相計り申すべく候。

(ニ) 彼が稀代の天才はここにも遺憾なく發揮せられて 着着成功の域に進みたり。

(ホ) こは如何に 降つてわいたる敵の大軍。

國語科 （其二）

五、次ノ語ヲ用ヒテ短文ヲ一ツヅツ作リ、左ニ書キナサイ

(イ) ひたすら。

(ロ) 今更のやうに。

(ハ) さながら。

(ニ) とんぢやくしない。

(ホ) かへすがへす。

六、次ノ文ヲ讀ンデ後ノ問ニ答ヘナサイ。

私も實は我が國の古代精神を知りたいといふ希望から、古事記を研究しうとしたが、どうも古い言葉がよくわからないと十分なことは出來ない。古い言葉を調べるのに一番よいのは萬葉集です。そこで先づ順序として萬葉集の研究を始めたところが、何時の間にか年をとつてしまつて、古事記に手を延ばすことが出來なくなりました。あなたはまだお若いから、ごつかり努力なさつたら、きつと此の研究を大成することが出來ませう。だだ注意しなければならないのは、順序正しく進むといふことです これは學問の研究には特に必要ですから、先づ士臺を作つて、それから一步一步高く登り、最後の目的に達するやうになさい

問（一） 古事記ハドンナ本デスカ。

答

問（二） 何ノ爲メニ古事記ノ研究ヲシヨウトシマシタカ。

答

問（三） ナゼ萬葉集ノ研究ヲシマシタカ。

答

問（四）『きつとこの 研究を大成することが出來ませう』トイフ『この研究』ハ何ヲ指シマスカ

答

問（五） 學問ノ研究ニアタツテハ、ドウイフコトニ注意スベキデスカ。

答

京城師範學校

算術科 （其一）

(1) 次ノ式ヲ計算セヨ。

(イ) $259-\{(432\times3.7-60.8)\div6.2\}$

(ロ) $8.5\times8.5\times3.14-(164.225+35.64)$

(ハ) $(12.5-6\frac{2}{3}+0.75\times\frac{4}{9})\div(3\frac{5}{9}\div2\frac{2}{3}-2\frac{5}{6}+\frac{1}{4})$

(2) 甲ト乙ノ比ハ$3.5:2\frac{1}{3}$デ、乙ト丙ノ比ハ$4:3\frac{1}{2}$デアル。甲乙丙ノ連比ヲ求メヨ。

(3) 次ノ複比例式ヲ解ケ。

$$\left.\begin{matrix}8:5\\5:4\frac{2}{3}\\3.5:3\end{matrix}\right\}=12:x$$

(4) 或人金2500圓ヲ年利4分デ貸シ、半年每ニ利息ヲ元金ニ繰入レルト、1年後ノ利息ハ何程トナルカ。

(5) 吳服商ガ1反6圓40錢ノ割デ15反買入レテ、之ニ7圓50錢ノ定價ヲ附ケ、定價通リニ8反ヲ賣リ、殘リヲ定價ノ1割3分引デ賣ツタ。皆デ何程ノ益ガアツタカ損ガアツタカ。

(6) 次ノ除法ヲナセ。

365日5時48分46秒÷12

算術科 （其二）

(1) 甲ハ乙ノ2倍ノ出金ヲナシ,共同シテ炭ヲ買ヒ,甲ハ28俵乙ハ20俵ヲ取ツタタメ,乙ヨリ甲ニ5圓ヲ拂ツタトイフ。炭1俵ノ代價ハ何程カ。

(2) 甲乙二ツノ汽船ガアル,或日乙ハ正午ニ,甲ハ午後3時30分ニ,共ニ西港ニ向ツテ東港ヲ出發シタラ,甲ハ次ノ日午前2時ニ乙ニ追ヒ付キ,其ノ日午後2時15分ニ西港ニ着イタ。乙ガ西港ニ着クノハ何時カ。

(3) 甲ハ2000圓,乙ハ甲ノ資本金ノ半分ヲ出シテ商賣ヲ始メテカラ,2個月ノ後ニ甲ガ400圓,乙ガ800圓ノ資本金ヲ增シ,開業シテカラ1年ノ後ニ768圓ノ儲ケガアツタ。此ノ儲ケヲドウ分ケタラヨイカ。

(4) 5圓88錢ニ買レバ1割2分ノ利益ガアル品ヲ,定價ノ1割引ニ賣ツテ,原價ノ2割ニ當ル利ヲ得ヨウト思フ。定價ヲ幾ラニスレバヨイカ。

國語科（聽方）

(一) 次ノ文ヲワカリヤスク解釋シナサイ。

當時支那は數國に分れて互に相爭ひ戰亂止むことなかりしかば孔子大いに之をうれひ、如何にもして國家を治め、萬民の苦を救はんものと、廣く各國をめぐりて、用ひられん ことを 求めぬ。しかも遂に志を達することを得ざりしかば、老後は專ら力を敎育と著述とに用ひたり。

(二) 次ノ文ノ中デ線ヲ引イテアル所ヲ解釋シナサイ。

老僧の(1)終始一貫した根氣は(2)遂に村の人人を恥ぢさせたものか、仕事を助ける者がまたぽつぽつと出來て來た。かうして、老僧が始めてのみを此の絕壁に下してからちやうど三十年目に、(3)彼が一生をささげた大工事がみごとに出來上つた。洞門の長さは(4)實に百餘間に及び、川に面した方には處處にあかり取りの窓さへうがつてある。

(1)
(2)
(3)
(4)

(三) 次ノ文ノ片假名ノ下ニ漢字ヲ當テナサイ。

今日は始めてのエンエイ( )たと思ふと、何だかられしいやうなシンパイ( )なやうな氣がする。空にはマナツ( )の日がきらきらとかがやきわたつてゐる。砂の上をアル( )いて行くと、足のウラ( )がヤ( )けるやうだ。手や足のクワンセツ( )をマ( )げたりノ( )ばしたりして、シユツパツ( )のゴウレイ( )を待つ。

國語科(綴方)

文題 私の好きな果物

理科(其一)

(一) 與へられたものについて。そのかたち(形態) (みたて(構造) 性質等を調べて その結果を圖や文句で書きなさい。

(二) ばちとえびとを くらべて その似てゐる所を書きなさい (ちがつてゐる所を書いてはいけません。)

지금 아메리카에서日米平和工作에活躍하고잇는齋藤駐米大使의流暢한英語에참잉한米人記者가『大使는 이러훌융한英語를어대서習得하엿느냐』고뭇는데對하야大使는『나의英語말이가? 아니日本製다』라고對答하야서『日本의英語敎育의發展狀況을表示하엿다는明朗한 뉴-스(××生)

青少年壯年諸君

1935年부터는

『英語』를 武器로하자

大評判인井上英語講義錄을推奬함

好況到來!!

今年이야말노期待하고잇든好況의豫想은곡適中하야、昭和十年의陽春을압페두고商工業界에굉장한好景氣가올러고한다。더구나海外貿易은昨年부터更生飛躍하야只今은『日本製』의商標는良品廉價의代名詞로써世界中市場을濶步하고잇다。

井上英語講義錄은目下全國二百餘中等學校에서採用하고잇는我國唯一한完備된英語通信敎授로十二年前에創立되야서부터卒業生五十餘萬現在의、在學生은全國에 十七萬에達하여잇다。執筆者는英語辭典二百萬部를潛及하야世界的記錄을맨들은井上十吉先生(寫眞參照) 그平易明快한講義의態度는有名함으로僅十二三歲의少年까지라도顯著한進境을보이고잇는形便이다。

英語는世界語

우리들一生中에다시올가도몰으는此好況時代를압페두고我等은世界共通의商用語또第二의日本語로서 常識化한『英語』를알지안코면好況의雲潔에헤엄질것보담現在地位에머물너잇슬수업다고하지안호면안된다。보십시요!!每日의新聞에雜誌에라되오에도一本의鉛筆一個의간즈메、담배를들고보드라도『英語』의안들어잇는것은업슬만큼『英語』는우리日常生活에浸込되야잇다●

레코-드를添付

더욱그外에可驚할만한것은最近英國의『ユーゴー講義錄』을模倣하야서我國最初의新音盤레코-드(無料配布)로新學習法을試驗하야成功하시고게서다『井上英語講義錄』의講習者가 가장難事라하는英語의發音과會話에熟達하는現象을나타내고잇는것도肯定되는바이다、『井上英語講義錄』은一個月二回(一日과十五日)의配本으로每月三百餘頁、外에月一回『英語雜誌』『이글아싀』를發行하고其他『英字新聞』『리-다-』『레코-드』等九大附錄을贈呈하고僅三個月에中學校에서一個年英人敎師에게배운同等以上의學力을준다。더욱學費는

井上通信英語學校主催英語雄辯大會井上十吉優勝杯獲得者

一個月一圓廿錢

의廉價로더욱試驗成績의優良한學生에는獎學金의贈呈等敎習餘의特典이잇슴으로結局거우學費업서도卒業하는분이적지안타。

그럼으로우리文部省은、普通敎育에一週十數時間의『英語』時間을課한國民에『英語』를알으키는方針을取하고잇는程度다。그러나學校以外에잇서서는밀의餘暇에『英語』를배우려하는분에는

井上英語講義錄

을推奬하고십다고生覺한다

春季新學期開始

同校에서는 三月부터 新學期를開始、目下新入學者를 募集中이다、얼마잇다가올好況의準備를只今에야말로하지안호면時機잃의는진感을歎息할거시다、本紙讀者의靑年諸君！此好機를逸失치말아。

(我國英學界의父井上十吉先生)

井上英語講義錄

內容見本進呈

葉書로『見本送付』라하고左記에申込次第七十頁以上의美本規則書를送呈함

(申込所)

東京市麴町區富士見町三丁目廿二番地

井上通信英語學校

振替東京三〇二八八番

可恐할 頭痛藥 濫用의 慘害

◆求할때注意하지안하면 甚히危險함니다

봄은頭痛·齒痛에季節 이것만은꼭心得하시요

머 리가압프고、齒痛이나며 眩氣나宿醉로 氣分이좃치못할때에 大槪使用하여온 只今까지의 頭痛藥、齒痛藥은 비린劑라고하야 感氣熱에 解熱散이나그러치안으면 腦神經을둔너서 一時頭痛을鎭靜식히는麻痺劑가大部分을占領하여잇습니다。이러한種類의藥을 服用안恐間동안은神經이麻痺되니까 大端效力잇는듯하나 조곰時間이經過하면도로頭痛이납니다 따라서 몃번이던지再服濫用하기쉬우나 結局에는

胃 腸內에 腐敗한菌과 가리되고 消化吸收機能이 衰弱衰退하며 두려운結果를超來할憂慮가적지안습니다。

食物이나冷으로故障잇는胃腸은 그리念慮할것이업스나 藥으로조곰식害하여진胃腸은 거히手當할수업슬만치惡化할으로 此點을깁히注意하지안으면 回復못할慘害를當하는例도잇습니다。

그럼으로이런危險을防止하고安心服用할수잇스며 頭痛齒痛에特效한藥을求할야는분은 藥局에서『아스비린』『안지비린』이 配合되지안흔頭痛藥』이라고하고 사실것입니다。

現 在右條件에 適當한藥으로는『하레야가』以外에는 發見되지안앗슴으로 이러케注文하며는 엇던藥店이던지『하레야가』를줄것이나이藥은腦髓細胞의重要成分이며 또 머리의發養素인有機燐을根幹으로하고加入하기운頭痛에特効劑、胃腸을補益식히는藥劑를集成結合식힌稀有의머리의榮養劑입니다。

이것이면安心……

胃腸도强하게할 머리에榮養劑

各家庭도必備藥

一時조곰鎭靜되나 바로도頭痛이 나며 胃腸에副作用을超來하는從來의鎭靜劑가『하레야가』의發明으로大驚하여 새삼스럽게胃腸에害롭지안타고하야 宣傳만模倣하나 우수운일입니다 『하레야가』는此種類의藥과는 全然趣志가判異하야 胃腸도健全하게되며 頭腦를루모을 充實히하고 頭痛齒痛으로부터 神經衰弱、히스테리、眩氣、宿醉、不眠症、過度한事務、工夫로因한疲勞、精力衰退、胃腸障害로因한頭痛等을 原因的으로 治療에引導하는效力에잇서甚히優秀한藥임으로 直効를必要로하는분이나持續的으로 服用하실분이라도 第一適合한頭腦補强의新發明藥입니다。

藥價는粉末、錠劑모다三十錢、五十錢、一圓、二圓、各地藥店에잇스나 直接注文은東京銀座一의七 日獨醫化學研究所(振替東京三〇〇四三)으로

이런때効果를試驗하서요

▽頭痛、偏頭痛으로苦痛하실때
▽齒痛、虫齒로쑤실때
▽過飮、宿醉로머리가무거운때
▽工夫、事務로疲勞頭病이날때
▽眩氣、히스테리、等이發作할때

笏洞鑛山坑口崩壞 數十名鑛夫生埋

目下救援作業을勵行中이나 人命救助는絕望狀態

【遂安】 수안군수구면부광리(水口面富光里)홀동광산에서는 지난삼일오전여섯시반경에 동광산갱구(坑口)가문허지면서 항내에서작업중이든 광부수십명이 생매되엿다는데 광산측에서는 구조작업을착수하얏스나 원래기피무친만큼 생명을 구조할희망은 도저히업다고한다

科學智識普及의 活寫와講演會 元山支局後援

【元山】『과학의승리자는 모든것의승리자다』이러한표어하에 과학지식을 널니세상에 보급하는데일조를 삼을가하야 원산기독교청년회주최와 조선중앙, 조선동아원산지국후원으로 오는사월십일일오후여덟시부터는 원산관(元山舘)에서『과학영화대회』를 개최하기로하고 동십이일 오후팔시부터는 시내광석동례배당(廣石洞禮拜堂)에서 경성과학지식보급회 전무리사 김용관(金容瓘)씨를 초빙하야 과학강연회를 개최키로 하얏는데 이러한 모임은 원산으로서는 처음인 일이니만치 일반의기대는 벌서부터 고조에달하야 당일의대성황을 예측할수잇다는바 빗나는 과학조선의 건설을위하야 만히참가하야 주기를 바란다고 한다

處女의失足溺死

【延安】 연백군호동면추청리(延白郡湖東面秋靑里)일백일십삼번지리성만(李成萬)의장녀리복녀(一八)은 의복을세탁키위하야 지난삼일오전 십일시사십분경에동리근처배수관구(排水桶管口)에서 세탁을하다가 부지불각간에실족으로 물에빠지는것을 동리사람들이 급히 달려와서 물에빠진꼿다운 처녀를 구해놋코 연안읍제중의원의사 박승원(朴承元)씨를초빙하야응급치료를 밧게하얏스나 결국에는절명되고말엇다고한다

소작답 철두이(송답)을 려우엄시어 동하여 동군동면동리에 거주하는 백소수(白召洙)에게거온두락, 백명수(白孝洙)에게이두어(송답)를 계한사실이잇서이에 억울한 정은지주의 무리한처사에 대하야 당국에 진정서를 제출하고대책을 강구중이라한다

夜學教室을提供 池錫模氏의特志

【奉天】 귀보에보도한바와가티 봉천조선협화회(奉天朝鮮協和會)에서는 지난일월초순부터 야학을개설하고 문맹청소년을 가르켜왓든바 그동안 교실로빌려쓰던장소를 사정에의하야 사용할수가없게되여 부득이 얼마전부터야학을 중지하고 잇던바 이일을안 동회의 회원인 지석모(池錫模)씨는 자진하야 자긔가 사용하는 주택한간을야학교실노 제공하고 내부수리까지 하야주엇다는데 동회간부와회원들은 씨의 특지에감격하야감사를마지안흐며 중지되엇던야학을 다시 계속하리라는데 야학강사는 동회간부중에서 회생적으로 교수하며 종래의단긔교수(短期敎授)를 장긔(長期)로하야 계속하리라한다

共青同盟再建事件 卅餘名不日送局

檢擧後近一年만에一段落짓고 其中五名無事釋放

【咸興】 목하함흥경찰서에류치중인 조선공청동맹재건사건(共青同盟再建)의피의자로 작년오월경에 검거되여 이래취조를밧던 임정자(任貞子)최우진(崔堣鎭)등오명은 오일오후한시경에 무사석방 되엇다고하는데 나머지 삼십여명도 일내로 검사국에 송치될모양이라고한다 한비난을 바터오든바 또다시보령군웅천면죽청리(熊川面竹淸里)에 거주하는김광제(金廣濟)(假名)의

京城視察團 本社支局後援

【守山】 남선려행구락부밀양지부주최、본사수산지국후원하에경성시찰단원을 모집한바 개인으로는 도저히불가능한려행이며 려비가 극히 적고겸하야산업박람회가 사월이십일부터경성에서열리게된 시긔인만큼 실로 엇기어려운호긔회라하야 신입자가 쟁선답지한다는데 또잇는분은 정원이초과되기전에 신속히 본사수산지국으로신입하야 주기를 바란다하며그시일과비용은다음과갓다고한다

一、出發及歸還 四月二十日夜密陽驛出發 同二十三日朝歸着

一、旅費 金十圓五十錢 (自動車汽車、宿食)

城川江修築殘餘地 又復拂下를陳情 地元民、咸南知事게

【咸興】 함주군천원면흥상리(川原面興上里)주민대표김시주(金時鑄) 김철재(金徹宰)등십칠명은련서로함남도지사에게대하여성천강(城川江) 제방수축공사때에 경지(耕地)로 팔백여평보를 매도하엿든것이 이번 해공사가 완료되여 그토지가 무용하게 되엿슴으로 경지가업서서 헤매이는지원주민인 흥상리주민에게 매각하야 달라는 진정서를제출하엿는데 그내용인즉 소화칠년도에전긔상리에잇는주민들의소유인 경지사오정보와 팔야확정보를성천강 제방수축에요할 흙을파쓰게되여 함남도토목과에 매도하엿든바 그때에는 성천강을수축하여영원히 수해를 면하게된다는것과또한 흙을파쓴다음 남긴토지는다시 불하하여주겟다는 매수출장원의언명을 신용하고 가격시가이하로매도하엿든바 금번에 이르러 그공사가 준공되고 파쓴나머지의 전긔토지는 소용이 업게되엿는데 류차그불하를 진정하엿스나 한등의소식이 업슴으로 실로일동리주민의 사활문제가되엿슴으로 또한 진정한다는것인데 그토지는 성천강수축에 요한흙을 파쓴이후에는 극히옥토로 회하하엿는데 이토지를차지하고서는 멀리경성(京城)장진(長津)지방의 리권자까지 암약하여 수백건의 불하 흥원 대부원이제출되엿다한다

春耕期압두고 理由업시移作

【保寧】 춘궁긔를 압둔 작권이동사건이 또다시일기시작하야 춘궁에시달리는 여러농가의 수심이거친데 사건이 또다시일기시작하야 이것이원통하다는 진정서가잇다——충남보령군주포면에사는 백만장자김윤환(金潤煥)(假名)씨는 소작인중으로부터 운동래소작인중으로부터 조치못

同志奪還畫策튼 十餘青年을檢擧

一日明川西火德山을包圍하고 그중에는婦女도三名

【明川】 멧날전명천상가면양촌주재소(上加面陽村駐在所)원산명이 동면와현송동(瓦峴松洞)에출동하야 모사건의피의자로 정면엽을검거하자 동지정소면수십명이입시에낫(鎌)과곤봉(棍棒)을들고동지탈환책으로경관대에게폭행하얏다함은 임이보도한바어니와 이급보를접한 명천경찰서구죽서장(久竹署長)은다수서원을대동하고 현지에급행한후 명천상가(上加)하가(下加)하고(下古)등삼면산림지대를포위하고 대수사를한결과 지난사월일일까지리정섭(李政燮)(三二)의외십명을검거하얏다는데그중에는부인도삼명이나잇서화대주재소(花台駐在所)에 인치하야 엄중취조중이라하며 아직도계속하야활동중이라한다

長津水電까닭에 飲料水恐慌騷動

三千市民의목구멍을말려놋코 水電當局은본척만척

【長津】 함남장진군하갈시(下碣市)는 장진강수전수로(水路)가지하로 남류하게됨으로 흐르게되여시내각우물(井戶)에는 물이 전부고갈하야 삼천주민(民)은 회사당국에 진정하야 급상(汲上)뽐푸를 몃군데 노케되엿스나 최근에이르러서는뽐푸까지물이말라전시민은음료수공황을 당하게됨으로 수전회사에 처치를요망하엿스나 회사는 『청부조에 말하라』 청부조에서는 수전회사에미는등 애매한태도를취하야 일반시민의분개는 극도에 달하엿다고한다

交通社自動車 道路人夫轢傷

【德城】 지난사일오후세시십분경조선교통주식회사(朝鮮交通株式會社)평북팔구십삼호 자동차를조종하여가지고 태천서 귀성으로향하든 운전수 최춘삼(崔春三)(三一)은맛중도로수선을마추고돌아오든부역부인 귀성군동산면남산동(東山面南山洞)에 잇는 허응내(許應)를 동산면소에서약일마일되는지점에서 특상을식혓다 별로 중상은안이므로 생명에는 관계업스나 귀성서에서는 즉시현상을림검한후 운전수와송(宋)을 취조중이라한다

술먹다言爭끄테 同僚를毆打致死? 加害嫌疑者三名被逮

【海州】 지난 사월이일 오전령시경 신천군문월면정례리(文月面貞禮里)에거주하는신내풍(申來豊)의용인 서재선(徐在善)(三二)은 원재곤(元在坤)의 용인 김응진(金應鎭)(三〇)과 그동리 고덕삼(高德三)(三二)고덕순(高德淳)(二九)등세명과더부러 전긔신(申)씨방에모혀서 술을먹다가 작흥이시작되여 대난투극이 연출되엿다는데 김응진과 고덕삼고덕순의세명은 협력하야 서재순의 수족을바(繩)로 결박한다음 신내풍의 객실에 감금하엿다한다 그리하야 동일밤 오전세시경 신내풍의장남 신원균(申元均)이 전긔 서(徐)의 신변을염려하고 감금한객실을 드러다본바 잇서야할 서재선은간곳이업고 고덕삼뿐만이 문밧게서잇슴으로 더욱수상히역이고 집안사람들을 불러이르키여 서(徐)의행방을찻든중 사일오전여섯시경 그집부근 개천에서 시체(屍體)로떠오른서(徐)를 발견하엿다는데 이급보를접한 신천서(信川署)에서는 곳활동을개시하야 전긔가해자 김(金)과 고덕삼고덕순등 삼명을 인치하고 살인피의자로 엄중취조중이라한다

廿餘戶土幕民에 又復撤去命令

그들의갈곳은어데?

【永登浦】 공업도시영등포가최근 비상히 발전되여나간다는 소문이 자자하게되자 생로를차저서 각지에서 모여드는로동자 기타세궁민의군중은 몰밀듯몰려드는데 주택난이 점점우심하게되자 그들등여의일체으로영등포신촌(新村)일백팔십삼번지 관유지 일천사백여평이 잇는것을알고 나도너도하고 토막을 건축하기시작하야 금번에들어 벌서이십여호의 빈민굴이구성되엿는데 영등포세무서(永登浦稅務署)에서는 관유재산관리상크게두통거리로녀여수월전부터철거명령을하엿스나용이히철거하지안흠으로 할수업시 경찰에의뢰한모양인바 작년중에도 관유지묵천이백여평에 관청의 눈을피해가면서 건축되엿든가가 일백십여호에 달하야 부득이불하하여 준실례가잇섯는데 주택을건축하라해도 집터가 업는그들은 갈곳이 망연하다고한다

家庭不和를悲觀 青年飮毒自殺

【馬山】 주소를진해말광통(鎭海末廣通)에둔 김부향(金富鄕)(二七)이란청년은 평소고향인 진해에서그안해와정의가 조치못하야 항상가정불화를 일으켜오든중 지난삼일오전이시경에 마산공원에서 쥐잡는약을 다량으로마시고 산서에통지하야 서원이 발견하고 즉시마산도립의원(馬山道立醫院)원장을 대동하고 현장에급행하야 응급수당을가하엿스나 원악다량으로 마신관계로 드듸여동사시경에 절명되고 말엇다한다

死因몰을少年屍

自殺이라면理由는무엇 他殺이라면證據가업다

【宣川】 열한살 난아이가 집뒤人산나무가지에 목을매고 느려진근래희유의 소년자살사건이 생겻스니 이제그자세한 경과를들으면지난이일 선천군군산면장송동 오백구번지 장윤성(張潤成)의 장남승희(承禧)(一一)가 그날 아침일곱시경에 부모의눈을피하야 집에서 약삼십간이나 격한뒤산에올나가서 허리띄를 끌러서 밤나무(栗木)가지에목을매고 늘려진것을한시간뒤에야 그어머니가 발견하고 응급수당을가하엿스나 시간이 벌서오래엿슴으로 구하지못 하얏다는데 나이어린소년으로 무엇에나비관할만한지예를 가졋슬리도 업슬것이며 부모의꾸지람을들은일도 업다는것으로 보아서는 타살이나안인가 할수잇스나 그러타할상처라든지 아무런이유업는것과 사건이발생한 현장이인가에서 멀지안흔곳으로보아서는 타살갓지도 안타고한다

'우리洞里窮民은 우리가救濟하자'

一擧千圓金을醵出 方峴許氏門中의奮發

【鐵城】 자긔가문중빈곤자긔손으로구제하자! 남의구제를밧는것은 우리가문의 대수치다! 하는슬로간을들고 대분발하여 자긔가문빈민구제한미회! 귀성군방현면창동(滄洞)과 와룡(臥龍)부락에 허(許)씨촌의부락으로해마다피폐하여가는농촌의 전락과 작변의대흉작에 빼이식상동가 사는와룡(臥龍)부락은 자력으로생활하여가는자가 올과침월호에 지나지못하고 백사십여호가사는 창동(滄洞)부락도 상십호를 제한외에는전부빈민중에속하여농량이절핍되가련한 참상인바 구성군의구제책에 의하여이랑부락민중 유지제씨는 씨의동향비예부의 혜택을 입게되엿든바 이량부락도구성의금리왕청창하 우리허씨가문으로타인의구제를밧는것은가문의대수치니우리손으로 우리가문동인을 구제하자는대문별로 일거에 공전천을모하가지고 동리궁빈에게 무리자로 대부하여주고피구제자의 적의한 시긔에 상환하기로 하엿다는바 실로다른부락의 모범할일이라하여 일반의 감탄이자자하다는데 구제금을 지출한 씨명은아래와갓다고한다

洞約基本金三百圓 許璟 二百圓 許鎔九百圓 許日星 百圓 許日興 百圓 許貫 五十圓 許日會 五十圓 許璟 五十圓 許鳳水五十圓

妓生붓처준다고 農村少年誘引

【平壤】 평양부내 신창리(新倉里)료리업 리봉찬(李奉燦)(三一)은 성천군성천면군덕리(成川郡成川面郡德里)김병주(金炳柱)가 파산몰락하고 가세가궁해진것을 알고 그의 동생 김봉주(金鳳柱)(二)를 평양에 다리고가서 기생으로 만들면 가세가 펴이리라고 꾀이고 이 자긔는 기생권번에서경영하는 기생학교선생이므로 기생부치기는 용이하다고 다리고평양에와서 이후 아흠시경에 정조를 유린하고 외부에 세번이나 자긔집에서 억지로 농락하면 가지고 다리고평양에와서 만주국에 팔아먹으려고 인사소개소에 다리고가다가 경찰에 발견체포되엿다

定州風紀大掃除!

警察當局英斷으로 酌婦雇用制度禁止

【定州】 지난 일일부터 정주경찰서에서는 군내의풍긔 숙정를겸행하야 소위나까이(仲居)라는작부(酌婦)의 채용을전군적으로 금지하엿다 임업정주서에서는 군내음식점주인을 소집한후 종내의취체규측을 강화식힌후작부고용철폐(撤廢)를 명하엿다는데 이에통변을당한 그들작부들은 카페와 식당등으로 다소채용될것이나 남어지수만흔 그들의 갈길도적지안흔문제가되리라한다

酌婦에暴行重傷 治療費도拒絕 畢竟은告訴當해

【淸道】 방년이십의청춘녀성에게 수욕을 채우라다가 대퇴골(大腿骨)을상하게하야 입원까지한사실을보고도치료비를거절하다가결국 고소를당한 사나히가 잇다——청도군화양면서상동(淸道郡華陽面西上洞)림모는 수월전동음식점 박룡술(朴龍述)의집 작부 서영순(徐永順)(二〇)을 보고 자긔는안해가업스니 가티살자고하다가 나종에는무리하게폭행을가하야대퇴골에 중상을입히고 료비까지거절하다가 드듸여 고소를맛나 지난이일청도경찰의 엄중한취조를 밧게되엿다는바 피해자 서영순은 경주산내면에 원적을두고 대구지방에서 어느남자의호실로잇섯스나 청도 이서면(伊西面)박모에게 속히바되야 무슨까닭인지도 몰으고 일금 이십오원에 작부로 팔인가련한몸으로 그나마가두로나선지 사오일만에 그와가티 몹쓸남자의폭행을당하고목하청도의전구세의원(救世醫院)에입원치료중이나 그의병세는 장차불구자가될념려가만허 타향의 외로운몸으로 병석에신음하는 그녀자의정세는매우가긍하다고한다

一頭兩體의怪豚

【楚山】 평북초산군(平北楚山郡)대안인만주국즙안현외차구(滿洲國輯安縣外岔溝)에는지난달이십오일하오 삼시경만주국인왕진하(王振河)의집에서 기르든도야지가 십칠두의 색기를나핫는데 그중한머리는 머리하나에 몸둥이둘이 달리엿는데 귀가셋이고 다리는여덜이고 꼬리가둘이라는데 생산된지만이일만에죽엇다고한다

◇……伊川女子夜學第一回修業式

昨年度印稅等違反 千五百餘件突破

科料處分金額도一萬九千餘圓 平壤監督局管內統計

【平壤】 평양세무감독국에서는관내 각세무서를 독려하여국세의범측자를 방지코저 선전에 노력하는일방 위반자를 적발 하여엄벌주의를 취하고 잇는터인데 작년중범측자는 주세(酒稅) 륙백칠십건에 과료(科料)일만사천오백원 인지세(印紙稅)팔백칠십구건 과료삼천팔백이십원 골패세(骨牌稅)십이건에일천륙십사원 총합계 일천오백륙십일건에 일만구천삼백구십사원에달하엿다는데내역은 다음과갓다

◇酒稅令違反

道別	件數	科料
黃海	六〇七	一三、四四八圓
平南	二五	四四一
平北	三八	六二一
小計	六七〇	一四、五一〇

◇印紙稅違反

道別	件數	科料
黃海	三〇八	一、〇九九圓
平南	三二〇	一、五六〇
平北	二五一	一、一六一
小計	八七九	三、八二〇

◇骨牌稅違反

道別	件數	科料
黃海	八	一五一圓
平南	二	八八八
平北	二	二五
小計	一二	一、〇六四

으로 종래에는 주세령위반은이십원이하의 벌금형으로처단 하든것을 과료로개정햇는데 당국의방법선전의철저와 업자의 자각으로 훨신감소되엿스나 황해도의 위반이격증한것은 주세령의 개정에따라 누룩(麴子)의밀조를처벌하기때문으로 황해도에서는 평안남북도에비하여 약주(藥酒)나 탁주(濁酒)의원료를 엇기에편하기까닭에 위반사건도 정비례하야 만흔터이라한다

覆面强盜被逮

【鎭城】 지난달삼십일평북삭주군 양산면(兩山面)일대를 횡행 하며 일야에 사처를습격하여 현금칠십여원을 강탈도주한 복면강도 일명은 지난이일삭주서원이 의주에출장 체포하여 방금취조중이라고 한다

咸興自由勞組事件 朱에二年半求刑

五日咸興法院에서

【咸興】 소화칠년사월함흥서에서검거되여이래만이개년만인지난 하순에함흥법원 검사국에 송치되엿든 함흥자유로조 사포리반(咸興自由勞組沙浦班)책임자 주계섭(朱啓燮)(二八)에대한 공판은 오일 에홍검사의 간여로개정되엿든바 검사로부터 이년반의 구형이잇섯는데언도는 오는십이일 이라고한다

山間農民의負債 勿驚七十八萬圓

惠山、長津、仲坪場萬八千戶 每戶當에四十餘圓

【咸興】 변변이당하는흉작으로면명조차극난한함남산간지대주민들에게는 놀나지안흘수업는 방대한부채까지등에지고잇스니이제북선개척사업구역내에잇는혜산진장진중평장(惠山鎭、長津、仲坪場)의삼감독국관하의상황을보면총호수일만팔천삼백팔호에부채호수가일만일천사백삼십칠호로 전호수의약칠십떠ㅣ센트나되며 부채총액은 칠십팔만칠천오백구십이원인데부채호수일호당 륙십구원가량되며 총호수일호당사십삼원가량으로세별은다음과갓다

	總戶數	有負債戶數	金額
	戶	戶	圓
惠山鎭	六、三〇五	四、六〇一	二六九、三二一
長津	四、三二九	三、五七七	二一三、四四四
仲坪場	七、六七四	三、二五九	三〇四、八二七
計	一八、三〇八	一一、四三七	七八七、五九二

無產兒教育機關 土亭學院曙光

【長津】 함남장진군신남면고토리(新南面古土里)에잇는고토동학원(古土東學院)은 창설이래 재정난으로 만흔고경을 격거오든중유지제씨의 열렬한지지와 후원으로원사를개축한후 다시십여년이나 끈경에서악전고투중이든바요지음다시 제씨의교육열로 의연금이답지하야 미비한설비에충당하게되엿는바 씨명과 금액은다음과갓다고한다

十圓式崔光寓 林貞周▲五圓式 楊東赫 李基煥▲二圓式張用均 文永柱▲十圓式任連鎬▲一圓式 日光寫眞館 金斗學 金道信 韓鎭植 高根宰 高倉 朱永伯 金泉湯 元山府 李聽來 美可堂▲一圓五十錢式 丸二商會▲一圓北鮮自動車部出張所▲二圓五十錢金仁洙▲二圓崔鶴雲▲二十六圓其他以上計金八十七圓

無產兒教育機關 寶信學院을設立

月峰有志赤誠으로

【信川】 황해도신천군궁흥면월봉리(弓興面月峰里)에잇는야소교장로교회의 장승봉(張承鳳)씨외 몃몃유지는 농촌무산아동의 문맹퇴치의 급무를절실히느긴바잇서 수년전부터 나려오든 장지서당을일신개혁하야 보신학원(寶信學院)이라는 이름으로 도에인가원을제출하엿든바 지난삼월삼십일부로 인가되여 사학년(四學年)제의 수업년한으로 보통학교과정으로 교수하리라는데 빈약한농촌에잇는 불과십여호의 교인들간에 의연을거출하야 교회당을 동학원에제공하고 약천원의 공비(工費)로례배당(禮拜堂)을다시신축중이라고한다

病弱으로苦痛한분들께

推奬하야이것만은 大端조타고歡迎밧는다

ダルマ 藥局主 福富秀夫

엇던장사라도맛찬가지라生覺하나、特히藥局은모ㅣ든點에 親切하고도 될수잇스면、조흔物品을싸게하야勸하는것이여러가지意味에잇서大端조흔일이라生覺한다、그런信念下에나는親切하게良品을推奬하려한것을、我店의目標로하고잇다、그만큼近日에여러가지로새榮養劑와藥이계속發賣된즉늘손님들이여러가지를질문하야、困難한境遇도적지안흐나只今까지의經驗에依하면늘病弱으로苦惱하고잇는분 胃腸弱한분 神經衰弱으로밤잠을못자는분貧血冷症으로足腰部厥冷한분肺肋膜이弱한분根氣衰弱숨분것等等의여러가지로말하여 오는분에게어느때나 滋養强壯劑養命酒를 推奬하고잇는바、養命酒마는 누구라도結果가써良好하다고깁버한다、只今까지의經驗으로는榮養劑의類는一時팔이드래도、別로오래가지안는듯하나 養命酒만은 實質이조코每年評判이나서 每月賣上도만허짐으로 結局實質이조흔것이안이면無用이라고 우리들은 손님들에게忠告밧는일이許多하다。

養命酒試飲希望한분은、東京市澁谷區上通四丁目卅四番地 養命酒本舖出張所에 엽서로申込한즉누구에게나 見本小瓶을無代로進呈함。

(寫眞은東京市下谷區萬年町ダルマ藥局의繁昌한狀況)

世界經濟趨勢

"平價切下流行" 國際間通貨戰深刻

④ 申泰翊

둘재로는 物價騰貴이다 前回에서 말한바와 가티 平價切下의作用은 첫재로 貨幣價値를 떨어트려서 通貨增發의結果를 보게하는데잇는바 이와가튼 通貨增發을 伴하야 나타나는것은 物價騰貴이다 卽通貨發行의準備가 擴大케되는同時에 現實的으로 通貨發行高가 늘게되면 이것을 따러서 國內物價의一般水準을 노피는作用을 하게되야 結局에는 物價騰貴가 나타내게된다 그런대 平價切下가 무슨까닭으로 物價騰貴의作用을 하게되느냐고 하면 通貨增發은 一般의購買力으로 表現되는만큼 그通貨增發程度에 依하야 商品需要가 늘게됨으로 이結果는 物價의上騰을 나타내이는것이다 그러고 平價切下로因한 通貨增發은 곳今日에잇서 亦是流行되고잇는 『인풀레이슌』과가튼 結果가 되는바 그效果에 對한 實例를 들면 昭和六年末에斷行한金輸出再禁止(實際平價切下)를 作하는 日本의『인풀레이슌』이 匡救事業費와 軍事費의 激增으로因한 이方面의商品價格이 騰貴케되고 一面으로 이方面의 生産活動이 活氣를 띄이게되야 物價水準이 昂騰하는 結果가 展開되여온다 이로써 오늘 平價切下의 그第一目標가 物價騰貴에 잇슴을 짐작할수가 잇다

×

그런대 物價騰貴를 通하야 一般社會生活에 밋치는 影響이 어떠한가 함을 보면 다음과갓다

▲첫재로 物價騰貴가 生産企業에 밋치는關係 卽物價가 騰貴하야 騰貴하는동안에는 生産者는 原料를 低廉한값으로 사드릴수가 잇고 一面으로는 그生産品을 비싼값으로 팔수잇게된다 또 商人은 싼값으로 사드린商品을 物價가 騰貴한때에 팔게됨으로 그利得이 만케된다

그럼으로 平價切下가 되야 物價가 騰貴할形勢가 보히기시작하면 그機를 타서 生産活動과 購買力이 增大케되다 이처럼 一般物價가 騰貴함을 따러서 企業利潤이 늘게되야 生産活動이 旺盛케되는 同時에 勞働者의就業狀態가 改善케되다 그럼으로 結局에는 그나라의 産業界는 不況에서 好景氣로 轉換케되는 效果가 생긴다

×

▲둘재로는 俸給生活者와 勞働者에 밋치는 影響이다 卽物價가 騰貴하면 이로因하야 一般的俸給生活者와 勞働者는 不利한 地位에 잇게된다 그理由는物價가 騰貴한대로 그들의收入이늘면 不利함이 안생길것이다 그러나 恒常 物價는騰貴하야 騰貴하는데도 俸給生活者와 勞働者의收入은 그처럼 增加를 보지못하고 잇는때문이다 그럼으로 그들의實質的收入은 物價騰貴에比하야 輕減되는것으로 볼수밧게업다

▲끝으로는 金錢債權에 밋치는影響 卽貨幣價値低下로因하야 金錢貸借의 實質的價値가떠러지고 만다는것이다 이것을알기쉽게말하면 平價切下前에 빼저논 金錢債權을 平價切下後에 그債權을 밧게된다면 債權金은 만은 變치안흐나 貨幣價値에잇서는 平價切下가 된만큼 그貨幣價値의低下로 그低下되殘度의損害를 좀치못하는結果가 된다 이것을 그反對의境遇를 가지고서 말하면 平價切下前에 빗진債務者는 切下後 그債務를 決濟함에잇서 가령百圓이라고하면 切下前이나 切下後이나 亦是 百圓은 百圓으로變치안는다 그러나 이百圓이란貨幣를 돌고서 본다면 平價切下前後에 依하야 그價値의 高低가생기게되다 卽이境遇에 잇서는 債務者는 債權者와 反對로 利益이 되고만다 (續)

×

◇…昨日의 第三回記事中 平價切下의 原語가 『떼풀레숸』이라고 되엿는데 이것은『떼발류에이숸』이 校正의 錯誤로 잘못되엿슴으로 訂正한다 그래서 다시 이것을 밝히기 爲하야 다음과가튼 原語를 말해둔다

◉평가절하(Devaluation)=平價切下

◉통화수축(Deflation)=通貨收縮

今春用水不足으로 苗板旱魃念慮가擡頭

◇……今後의天候如何를注視

西北朝鮮益甚傾向

今年米作의첫걸음인 秧板(모자리)에 압흐로 손을 대이게되엿다 그러나 昨冬의朝鮮內各地에는 降雨雪이 매우적엇고 또 요새降雨가 殆無하야 秧板에 水不足이 顯著한때문에 벌서 旱魃의念慮가 생기는터로 今後天候如何가 注目을끄흔다 더구나 西北朝鮮에는 秧板을 맨들지안코 논에 直接으로播種하는곳이 만흠으로 이곳에서는 요새와가티 降雨가 업슴을 딸어서 今年移秧에對한 旱魃의念慮가 相當하다고 傳한다

今年의豐凶

豫想은尙早이다

▲…農林局當局者談

今年季節은例年에 比하야 매우 빨르데 降雨가업서 秧板의用水가 不足케될것갓고 今年米作에對한旱魃의念慮를 갓는곳도 不無한모양이다 그러나 全體的으로보아서는 아즉 旱魃의程度까지는 안일흐렷고 다만今後天候如何가問題로 아즉豐凶與否를 말키어렵다

代作調査協議會

十一、二日總督府에서

米穀生産統制를 前提로한總督府의代作調査는來十一、十二日의兩日各道農事試驗場主任官을 總督府에召集하고 調査實行의協議會를開키로되어 目下農林局에서調査와試驗項目의整理를急히하고잇는데 主要한것은如左하다

▲調査項目

一、天畓收量

二、地下水移動狀況

三、代用作物耐濕性

四、水稻及代用作物經濟的比較

五、代用作物(特用作物)販路와加工

▲試驗項目

一、天畓整理方法

二、天畓土質改良

三、輪栽方法

四、施肥用量

五、代作物種類適否

外地米生産費

調査會를再開

議會再開로 休會中의外地米生産費調査會는 五月十五日부터再開키로決定하고 朝鮮總督府에서는 矢島農林局長 山澤農産課長이 出席할豫定이라고한다

'골'入手難

限外續發事情

朝鮮銀行의 限外發行稅는 五分에서 四分으로내렷는데 三月廿八日以來의 發行高를보면 다음과갓다 (以下單位萬圓)

	發行高	限外
三月廿八日	一六、一二九	二二八
二十九日	一六、〇六〇	九三〇
三十日	一六、一五一	七九七
四月一日	一五、九七四	五〇六
二日	一五、八七〇	四九八

連日限外가發行되고 月初資金回收期에 들어가서 以上과가티限外가 續發되것은 從來보지 못하엿든現象이다 이에對하야 朝鮮銀行에서는 前年보다五百萬圓乃至 八百萬圓朝鮮銀行券이 增發되야 資金의回收가遲延한것과 發行稅의利下가 影響되다고하나 골資金의入手難도 主要原因이되는모양이라고한다

和蘭金流出激增

◇……『길다』貨의危機가傳하야 必死的阻止에注力

【암스텔담五日發聯合】 길다貨의危機를傳하야 和蘭의金流出이 激然히甚하고 五月一日에 和蘭銀行으로부터 米佛에流出한金은 價格四十萬길다에達한모양이다 이現狀으로 和蘭銀行은 다시一部의利上을 斷行할必死的防衛陣을 베프는것이아니냐고觀測되다

北朝鮮三道 鰛資金限度

三百五十萬圓決定

總督府斡旋殖銀融資 昭和十年度(自十年四月至十一年三月)北朝鮮三道鰛資金融資限度는(以下單位千圓)

江原	一、一五〇
咸北	一、三〇〇
咸南	一、〇五〇
總計	三、五〇〇

으로 前年度限度二百八十八萬圓에比하야 六十二萬圓 同最高貸出의二百八十萬圓에比하야 六十七萬圓의 增額이 決定되엇다

四月鰛油共販

二圓八十六錢으로

四月의鰛油價格은 二圓八十六錢으로 朝鮮과隨意契約을 決定하엿는데 前月보다 二十錢低이라고

朝鮮內木材界

最近好況出現

朝鮮木材界는需要期를 압두고小型汽船의朝鮮進出副産物로大阪을中心으로四國、紀州、中國、九州等의朝鮮米積載小型船舶寄港地에서各船이 朝鮮米積載歸荷를하야거의無償과가튼 低率運賃으로積載가開始되엇고 再昨年以來滿洲國進出用材의 需要活潑로朝鮮木材界活況을呈하고一般建築用材는 重用材의 需要增加等으로 朝鮮獨自의高價를나타내이는實狀임을보고朝鮮進出을 企圖하는此等關係各港木材商은一月以來 移入하는一般建築用材는 新記錄을나타내이엇다 萬한境遇는關稅關係上新義州方面까지 鎭南浦經由移入케되야 朝鮮內木材界에 衝動을주어京城方面은 通貨山積의狀態이다 그러나 材價는今年에一般建築用材의需要가例年보다增加하나 朝鮮內木材의 出廻가아즉 本格的이아님으로 保合狀態이나 今後의移入數量과 朝鮮內需給動向如何에 딸허서는波瀾을免키어려울모양이라고한다

朝鮮內銀行金利 都市地方同率化

日本內地와의差가縮少되는傾向

今後의趨向을注視

日本內地 朝鮮金利의差는近年漸次縮少되더니 日本內地의一流支店銀行의 優良去來者에對한貸出金利의 一部는畢竟日本內地의水準까지 내려서當地一流銀行도잘수업시그리에追隨케될情勢알에잇다或은當地一流銀行이自己防衛의立場上日本內地一流支店銀行에압질너저利下하는等日本內地、朝鮮一流銀行의去來競爭激戰은 昨年 新米端境期以來漸化되야 日步一錢二厘五毛방이 잇서關係方面의注目을끌엇든日本內地一流支店銀行은低利資金을豊富히가지고잇서 比較的餘裕가잇스나 當地一流銀行은 이點에多少遜色이 잇서 그만큼利潤率이低下되고잇다 金利의國內平準化는數年以來傾向으로 日本內地에서도 預金利率과가티 主要都市는거의同率로 從來金融關係上잇서온든自由率도 漸次撤廢되어 朝鮮內에서도 都市地方도同率로 日本內地의傾向에 追隨한다預金利率에日本內地、朝鮮金利의差가 잇는것과가티 貸出金利에도四五年前까지 五厘가량의差가잇섯스나 近年二三厘의差가되어 最近畢竟一部는 日本內地、朝鮮同率이되엇슴으로 預金利率에 依然 日本內地、朝鮮의差가 잇슴現으로 當地一流銀行의立場은 不利한바 이와가티 日本內地、朝鮮金利의 接近은交通通信의發達等에 伴하는日本內地、朝鮮經濟의同化傾向을 示할것으로觀測되다

朝銀限外의 發行이繼續

大藏省方針順應

朝鮮銀行의限外發行은 客月末以來連日發行되어 이狀態는當分繼續될것으로보이는데 朝鮮銀行으로는 골의取入에對하야서는大藏省에서 金融市場硬化觀念으로그리好意를가지지안코日本內地一流銀行도 大藏當局의 向에順應하야골의無擔保放出을躊躇키에至하야슴으로 朝鮮銀行으로서도一流銀行으로부터의 골取入를中止하고 不得已限外를發行하고잇는것으로보인다 卽限外稅四分으로도골取得이 有利함으로 朝鮮銀行으로서는 限外稅三分을希望하고잇스나 大藏省方面에서滿洲中央銀行의立場을考慮하야 朝鮮銀行券의滿洲進出을抑制할方針을取하고잇슴으로 朝鮮銀行도이에 順應하고잇는터이라고한다

硫安市價가昂騰

春肥需要의關係로

春肥需要期에 드러가 硫安市勢는品不足으로 더욱强調를呈하고 京城市勢는 三月四圓三十錢에서 投機的의 投物로一時四圓까지떨어젓스나 日本內地의供給不足으로 四圓十錢으로昂騰하엿는데 京城市勢는 그것이反映되야 六日에四圓二十二錢을唱하고 賣物이업다는 情勢이라고한다

昨年滿洲製粉油房

【新京電話商通】新京의昨年中製粉、油房界의生産成績을보면 油房生産高는三百七十三萬六千三十二斤으로 價額三十八萬二千七百九十圓 製粉高三十一萬六千八百五十五袋 價額九十七萬五千五百一十圓으로 事變前에比하야激減되엇다

全國銀行配當

昨年下半狀況

【東京電話商通】昨年下半期의全國銀行配當成績은 前期에比하야良好하야 增加한것은一行도업고 据置三百六十三行 復活十一行、減配五十三行 其他百三十五行으로大藏省의 方針徹底를示한다

今日財界 (六日)

◆米 (單位圓)

		今日止	比前日
仁川期米	先限	[illegible]	[illegible]
大阪期米	先限	[illegible]	[illegible]
◎三等米	一石	[illegible]	不變
京城鮮白米	一石	[illegible]	[illegible]
正租(仁川)改良	一石	[illegible]	[illegible]

◆市中金融

金 一匁	[illegible]
銀 一斤	[illegible]

◆株

	今日止	比前日
東新	[illegible]	[illegible]
日産	[illegible]	[illegible]

◆商品

	今日止	比前日
大阪綿糸	[illegible]	[illegible]
大阪人絹	[illegible]	[illegible]
大阪棉花	[illegible]	[illegible]
大阪砂糖	[illegible]	[illegible]
倫敦現	[illegible]	[illegible]

朝鮮手形交換

三月枚數金額增

【京城手形交換所調査】三月中의朝鮮內手形交換高는 二十一萬九千五百三十七枚 一億三千五十五萬九千圓으로 前月中에比하야二萬五千九百五十四枚 八百八十四萬五千圓 交換差額二百四十一萬三千圓의增加이엇는데 前年同月中에比하야도 一萬四千六十八枚一千七百九十一萬六千圓 差額三百九十七萬三千圓의增加이엇다고한다

果樹栽培 昨年實收

農林局調査內容

昨年의果樹栽培樹數及收穫高는 栽培樹數萊果二百八萬七千二百十四本 梨八十七萬二千三百五十一本 葡萄二十五萬百六十二本 桃二十六萬七千二百五十三本 柿九十四萬七千八百五十四本 收穫高萊果一千四百四十二萬四千二十貫 梨三百五十六萬三千四百七十三貫 葡萄七十萬一千七百六十九貫 桃九十六萬四千二百五十八貫 柿六百二十八萬九千六百四十貫으로前年에比하야栽培樹數萊果九萬五千五百五十五本(五分) 梨一萬九千七百八十五本(四分)葡萄一萬九千四百五十三本(八分) 桃五千四百十本(二分)柿十六萬九千四百七本(二割二分)의增加이며 收穫高는萊果一百五十一萬六千八百六十七貫(二割一分) 梨八萬六千一百十貫(二分) 葡萄四萬八千六百二五貫(七分) 柿二十九萬三千九百十八貫(五分)增加 桃十三萬七千二百三十四貫(一割二分)의減少이엇다

經濟界消息

▲加藤鮮銀總裁=今月中旬二十日頃 色部理事와 한가지로 歸任할터이라고

▲朝信新社屋年內着手=目下渡東中의緖方信託部長이 日本內地 信託會社建築様式을 調査한뒤 歸任할터인데 이에依하야 會屋 様式을決定하고 年內에基礎工事를 來秋까지落成할豫定으로 工事를進行키로되엇는바 新會屋은 建坪百五十坪總延坪四百五十坪의近代的建物로 될모양이라고

商況 (六日)

株式 戾賣人氣 低落

前場低落

昨後場反軟의 뒤를이어今前場은人絹株反落과共히 買氣不續하고休日을압두고戾賣物에 눌리어諸株一齊低落이엇스니 卽昨後引에比하야東新一圓大新九十錢低인九十八圓三十錢 日産一圓六十錢低인百四十七圓三十錢 日新二十錢高인二十七圓九十錢에各大引되고 拓新十圓丁으로九圓七十錢이엇섯다

▲東新 [illegible] (引)

▲日産 [illegible] (引)

後場休會

後場은例에依하야休會이엇다

買氣不續漸低 新規材料期待

人絹繊維을傳하야 人絹株暴騰을直接動機로 日産의過當反動과相俟하야 日産百圓臺乘의好調이고東新도百五十圓關門의肉迫의 强勢로보이엇지만 內外不安材料는그대로걸처잇고 人絹株의反落과相俟하야 人氣는戾賣에傾하고今前場은一齊漸低의不勢를呈하야섯다 强氣側으로서는 東新의三段活躍을期待하는便이업지안으나 그는理想이라고는 할지라도現實이이것을許할것갓지안어 新規衝動을與할刺戟材料의出現이업는限 鈍重株合의順序로보이엇다

逆解釋의前途觀

日産買東新賣說

日産은增資로因하야 投機株로서의妙味를完全喪失하엿다 하얏스나百圓關門은사잣이니 今後의日産은 一段百圓臺乘이잇다 비록買對象이될수업는反面 東新으로말하면 業績不良의缺點은잇다드래도 이미整理는充分히되것이오 大勢的觀測으로보는것가트니 東新市勢自體의頑强性과 相俟하야押目買로一貫할것이라는것이 大體의觀測인모양이나 이에對하야某側에서는 如左히皮肉的으로逆解釋을내리는것이이섯다。日産의倍額增資가 한번發表되자增資를 悲觀材料로 取扱하야 투매하야버렷스니 今後라도增資로因한 惡影響이란것은 모다압섯너판셈이다。그리고이제로부터 남어잇기는增資로因한好影響만남게될것이아닐가? 日産은팔것이라는公論으로 空賣가만어지는모양이니 이런것들이 結局은反對結果를 招致할것이오 日産의增資後配當維持가確實케된다면 큰好感이잇슬것이며 靜觀코잇는會社側도 실컷賣込식힌後에는 總煎上의買埋策을 쓸것도갓기도하니 單純한日産弱氣論에雷同키 어려운一面例의 東新으로말하면 三月八日의 東京百五十二圓三十錢이 암만해도 天井인것가트다 그것도 어떤動機

實物前場取引

賣買高二百二十枚

▲大同電力新 [illegible]▲宇治電 [illegible]▲富士木材 [illegible]▲東朝電斗 [illegible]▲朝鮮製鍊 [illegible]▲大同電力 [illegible]▲德山鐵板 [illegible]▲日之出紡 [illegible]▲京阪四新 [illegible]

東京國債市場

【東京電話】今朝는新甫發會의場面이나 休日을압두고 氣乘薄이오 市況은小高下의區區를示하야大槪軟弱이며 新甫는一齊로不動이엇다 ▲甲五分利 一〇三、七〇▲二回四分利 不申▲二回四分利 不申 ▲佛貨四分利一八五、七〇

市場六感

株

昨日은人絹二期線短說로人絹株가暴騰하는바람에 商品高와아울너제법强高의場面을보엿스나▲今前場半日立會는 休日을압두고戾賣人氣의賣物과 利喰物等으로諸株一齊低▲日産買東新賣說등 제各其그럴듯하게推測을 하는모양이나▲定作市勢는別로 波瀾이잇슬것갓지안코 持合의形態가分明▲新規로强力的 材料의出現이나기대될밧게無他途?▲東新이百五十二圓三十錢을突破하거던사도늣지안흘것이오 不然이면戾賣而已?日産은 前者의九十四圓四十錢을 아래로갓지안는限무러대고悲觀은 禁物일듯▲왜그러냐하면 東新이頑强하다하나그頑强은一面더못올나간다는反證이되엇고 日産은增資悲觀市勢가끗나고 一波瀾終局이니기운나게팔수업는까닭▲花開滿發의五月 市勢도滿花方暢이나 그反對로萎靡不振의場이나두고보자!

米

騰勢는一轉하엿다又復一落이엇다면保合乃已?▲越爭後四個月間을 買占하여온만큼 買方의勢力도疲弊한모양▲그런데地方正租는거의出盡하엿다고 硬派는主唱事實이라하면 市勢가不無▲그러고 賣方은 찰아리定期界를떠나서 買米그대로 팔기만不如할레지▲그러나時期는減穀期의到來에反하야 春暖變質期가 또한接近하엿스니 持米側의整理賣物이또한不無할모양▲그리되는때는 賣勢威壓을加하게될뿐아니라압흐로遠來米의入港이또한旺盛할모양인즉반드시 高米價만期待할수업슬듯 ▲무슨條件무슨材料를主張하여도 結局大勢는 移秧期의天候如何로左右할모양 ▲今日의現象으로多少旱天의嫌이업지아니하나 압흐로 一個日以內의天候를어쩌알라?두고보자

期米 低迷裡에 採合

前場低迷

昨後場阪地三十圓七十四錢止와共히 二十八圓四十九錢에場을止한寄市場은 今朝에入하야阪地初付三十七圓七十四錢인昨止同樣의寄를挿하고 二十八圓三十九錢인十丁反落으로場을始한後 阪地二節七十八錢의反高를伴하야 四十八錢까지反騰하엿다가 阪地六節七十四錢으로反落함을딸아 四十一錢까지下押하더니結局阪地七十七錢止를入하야四十七錢에場을止하엿다

後場採合

後場은二十八圓四十五錢에 二丁低로始場後二節에十一錢에떠러지고 三節四十五錢에更締하야四、五節四十四錢에採合이고別柵가티止場하다

硬派의買疲勞

騰後又反落

新甫六限이 發會한後 一段高價를示하엿스나 結局은다시軟弱에傾한다그原因을推究하면 地方農家에서는依然賣惜하는光景이나 不知不識間에 集散市場으로出廻된 쌀이過多하야 實勢威壓을加하는데다가 朝鮮米의割高로日本內地의買注文이 杜絶되고 仕手筋의行動으로본다할지라도 昨年九月關西風水災가잇슨以後 客月에入하기까지 押目買에押目買로一貫 買方針을採하여왓슬뿐아니라 一月以後부터는 高價만을維持할방으로買方의努力도 그다지效를奏하지못하고客月末의 一場瓦落을 示함에至하엿서다 實로硬派의抗力은稍漸救弊한 觀이잇슬뿐아니라一限이納會하든當時부터 每月末이면반드시 渡米의威脅으로反落을가지게되엿슴으로 一騰後에는 반드시그程度以上의反落을 示하게되다 今後의市勢果如何?

雙派의主張點

各自의一理

此邊二十八圓臺의市勢는昭和九年産米의 天井으로賣수도잇고境遇에依하야는그以上의新値수도出할것으로賣수도잇다 그러나昨今의米價는舊穀餘地도업거니와 深入할餘地도업슴으로 結局保勢的으로一致하다 稍高稍低附에는 反對로硬派의主張하는바에依하면 硬派는日産米의正租는거의出盡하야 端境期와恰似한 現象을示하는즉 不遠한將來에品薄의市勢가展開될것이며 賣아서今日買彈懸의 賣方은結局 定期界를떠나서買米그대로 賣放하기가 가必至하리라하며 軟派는此에反하야이로부터 暴氣이다 高米價時代十年八九인즉 압흐로高價를反落엿슴으로 持米側의 整理賣物이 업지안흘것이오 此時期는 卽移秧期인만치 天候가順調로經過되는때는 在米의品薄如何를 不拘하고實期旺盛할것이며 從하야六月頃부터는 豐作說을傳하는 薄勢米의入荷이도한 旺盛할것임으로 更히昂騰할餘地가 업나고도한主張한다 果然어느편이 當을得할 모양?

政府米拂下說

堂島前場不味

【大阪電話】政府는 六月以降十月까지 每月五十萬石식拂下한다는說이잇서 今朝는이때문에人氣惡化하야 不味이엇다

朝取期米取組高

◆賣方

▲賣方 東京側乘換 中東側潮政 地場正米側 三品側 地場

▲買方 高橋 神戶側 東京側別 派 中谷 株式側

◆買方

	當限	中限	先限
賣方	[illegible]	[illegible]	[illegible]
買方	[illegible]	[illegible]	[illegible]

各地正米

京城不變

依然 買物薄으로 場面小强이나 買方의 沈默으로 取引은사뭇 閑散하얏다 九仁三

仁川不動

定期의小洋動과 附伴이오 常用小口側의補充買가 散見되나 賣物薄으로取引이閑散하매唱은 丸仁三等二十七圓八十錢 四等二十七圓五十錢 一等白米十一圓七十一錢의 不動狀態이엇다

釜山同調

市場出廻 一萬三千五百叭地場當用側의 買氣가잇스나 期米의保合으로高價는積極的으로買치안코 移出側도不拂하야 日本內地入津가賣來되지안홈으로 買氣가乘薄이오 無活氣의場面인 四三等二十八圓二十錢 四等二十七圓九十錢 一等白米十一圓九十錢

大邱閑散

正租高와 先高期待로低價에는賣物이업고 人氣强張推移되나 日本內地人津不合이오 地場當用側이傍觀하야 不活潑場面에終始하얏다 氣配는不變인三等二十七圓七十錢 四等二十七圓四十錢 一等白米十一圓四十五錢

群山小弛

總着十二噸 休日을압두고 産地는大口賣物이업스나 比較的잘賢應하는氣味도 고이에阪神當用側에買付되나 買氣가不拂하야 氣配는錢引弛인三等二十八圓丁 四等二十七圓八十錢 一等白米十二圓四十錢

木浦保合

月初 入津가잇고 移川側이 適了에는相當한買氣를 보이나 産地所持側이 硬하야取引不振이오 常用側의買氣一服과相俟하야 閑散狀態이오 不變인 丸木三等二十九圓五十錢 四等二十九圓三十錢 一等白米十一圓[illegible]十錢

南浦弱含

休日을압두고産地側所持側의 換金的小口賣物이

大阪期米 / 朝取短期 / 東京短期 등 相場表 (六日)

◆朝取短期

株名	前寄	前引	高値	安値
朝取	[illegible]	[illegible]	[illegible]	[illegible]
同新	[illegible]	[illegible]	[illegible]	[illegible]
鐘新	[illegible]	[illegible]	[illegible]	[illegible]
大新	[illegible]	[illegible]	[illegible]	[illegible]
東新	[illegible]	[illegible]	[illegible]	[illegible]
日産	[illegible]	[illegible]	[illegible]	[illegible]
帝人	[illegible]	[illegible]	[illegible]	[illegible]
日魯	[illegible]	[illegible]	[illegible]	[illegible]
拓新	[illegible]	[illegible]	[illegible]	[illegible]
日鑛新	[illegible]	[illegible]	[illegible]	[illegible]
朝運	[illegible]	[illegible]	[illegible]	[illegible]

◆算定 代引 日步

株名	算定	日步	代引	取組
朝取	[illegible]	[illegible]	[illegible]	[illegible]
同新	[illegible]	[illegible]	[illegible]	[illegible]
鐘新	[illegible]	[illegible]	[illegible]	[illegible]
大新	[illegible]	[illegible]	[illegible]	[illegible]
東新	[illegible]	[illegible]	[illegible]	[illegible]
日産	[illegible]	[illegible]	[illegible]	[illegible]
帝人	[illegible]	[illegible]	[illegible]	[illegible]
日ㄹ	[illegible]	[illegible]	[illegible]	[illegible]
日魯	[illegible]	[illegible]	[illegible]	[illegible]
朝合新	[illegible]	[illegible]	[illegible]	[illegible]
安取	[illegible]	[illegible]	[illegible]	[illegible]
拓新	[illegible]	[illegible]	[illegible]	[illegible]
日鑛新	[illegible]	[illegible]	[illegible]	[illegible]

◆朝取短期賣買高

合計 [illegible] 累計 [illegible]

◆東京現株

	前場	
東株	[illegible]	同新
鮮銀	[illegible]	同新
殖銀	[illegible]	同新
滿鐵	[illegible]	同新
東拓	[illegible]	同新
富士紡	[illegible]	日石

◆東京短期

	前寄	前引	高値	低値
東新	[illegible]	[illegible]	[illegible]	[illegible]
日産	[illegible]	[illegible]	[illegible]	[illegible]

◆東京短期取組

	賣方	買方	取組
東新	[illegible]	[illegible]	[illegible]

◆大阪短期

	前寄	前引	高値	安値
大新	[illegible]	[illegible]	[illegible]	[illegible]
鐘新	[illegible]	[illegible]	[illegible]	[illegible]
日産	[illegible]	[illegible]	[illegible]	[illegible]
東新	[illegible]	[illegible]	[illegible]	[illegible]
日毛	[illegible]	[illegible]	[illegible]	[illegible]
淺野	[illegible]	[illegible]	[illegible]	[illegible]
帝人	[illegible]	[illegible]	[illegible]	[illegible]
日ㄹ	[illegible]	[illegible]	[illegible]	[illegible]
日産	[illegible]	[illegible]	[illegible]	[illegible]

◆大阪長期

	前寄	前引	後寄	後引
東株	[illegible]	[illegible]	[illegible]	[illegible]
鐘紡	[illegible]	[illegible]	[illegible]	[illegible]
大株	[illegible]	[illegible]	[illegible]	[illegible]
日糖	[illegible]	[illegible]	[illegible]	[illegible]
郵船	[illegible]	[illegible]	[illegible]	[illegible]
日鑛	[illegible]	[illegible]	[illegible]	[illegible]

◆大阪短期氣配

大株	[illegible]
鐘新	[illegible]
日産	[illegible]
東新	[illegible]

朝米 六日

◆朝取期米

前場	當限	中限	先限
一	[illegible]	[illegible]	[illegible]
二	[illegible]	[illegible]	[illegible]
三	[illegible]	[illegible]	[illegible]
四	[illegible]	[illegible]	[illegible]
五	[illegible]	[illegible]	[illegible]
六	[illegible]	[illegible]	[illegible]
七	[illegible]	[illegible]	[illegible]
八	[illegible]	[illegible]	[illegible]
九	[illegible]	[illegible]	[illegible]
十	[illegible]	[illegible]	[illegible]

◆朝取賣買高

當	中	先
[illegible]	[illegible]	[illegible]

入價 [illegible] 組高 [illegible] 合計 [illegible] 本期總計 [illegible]

◆朝鮮內各地期米

	釜山	大邱	群山	木浦	鎭南浦
前場一	[illegible]	[illegible]	[illegible]	[illegible]	[illegible]
後場一	[illegible]	[illegible]	[illegible]	[illegible]	[illegible]

◆大阪期米

前場	當限	中限	先限
一	[illegible]	[illegible]	[illegible]
二	[illegible]	[illegible]	[illegible]
三	[illegible]	[illegible]	[illegible]
四	[illegible]	[illegible]	[illegible]
五	[illegible]	[illegible]	[illegible]
六	[illegible]	[illegible]	[illegible]
七	[illegible]	[illegible]	[illegible]
八	[illegible]	[illegible]	[illegible]
九	[illegible]	[illegible]	[illegible]
十	[illegible]	[illegible]	[illegible]
後場一	[illegible]	[illegible]	[illegible]
二	[illegible]	[illegible]	[illegible]
三	[illegible]	[illegible]	[illegible]
四	[illegible]	[illegible]	[illegible]
五	[illegible]	[illegible]	[illegible]
六	[illegible]	[illegible]	[illegible]
引後氣配	[illegible]	[illegible]	[illegible]

◆大阪期米取組

	賣方	買方	取組
當限	[illegible]	[illegible]	[illegible]
中限	[illegible]	[illegible]	[illegible]
先限	[illegible]	[illegible]	[illegible]

賣買高 [illegible]石

◆東京期米

	當限	中限	先限
前場一	[illegible]	[illegible]	[illegible]

金融 六日

◎海外經濟◎ ◎日本銀行券◎ ◎朝鮮銀行券◎ ◎京城手形交換高◎ ◎東京金利◎ ◎大阪金利◎ ◎對外爲替◎ ◎金買入價◎

倫敦金塊	[illegible]
紐育銀塊	[illegible]
發行高	[illegible]
正貨準備	[illegible]
保證準備	[illegible]
手形交換	[illegible]
日本銀行	[illegible]
朝鮮銀行	[illegible]
殖産銀行	[illegible]

米穀 六日

◎京城正米◎ ◎仁川正米◎ ◎大阪正米標準價◎ ◎京城雜穀◎ ◎仁川大豆◎

三等米	[illegible]
四等米	[illegible]
一等白米	[illegible]
正租	[illegible]
大豆	[illegible]
小豆	[illegible]
大麥	[illegible]
粟	[illegible]

商品 六日

◎京城綿糸布市勢◎ ◎京城絹布◎ ◎日本麥粉市勢◎ ◎치카고期麥◎ ◎鰯油沖價◎ ◎鰯搾粕沖價◎ ◎滿洲商況◎ ◎大連特産市勢◎

綿糸	[illegible]
綿布	[illegible]
人絹	[illegible]
麥粉	[illegible]
大豆	[illegible]
豆粕	[illegible]
豆油	[illegible]

商品 六日

◆大阪綿糸◆ ◆大阪棉花◆ ◆各地人絹◆ ◆橫濱生糸◆ ◆大阪砂糖◆ ◆海外砂糖◆ ◆大阪市中在米高◆ ◆日本各地期米◆ ◆東京期米◆

四月	[illegible]
五月	[illegible]
六月	[illegible]
七月	[illegible]
東京先	[illegible]
大阪先	[illegible]
福井先	[illegible]
當限	[illegible]
先限	[illegible]
現物	[illegible]
玖馬賣糖	[illegible]
倫敦四五月	[illegible]
大阪市中在米高	二九六六八四三俵 一一九一三俵增
神戶	[illegible]
下關	[illegible]
名古屋	[illegible]

金·銀·白金 賣買

大陸商會

京城府茶屋町壹〇番地(小廣橋側)
電話光化門五二八番
振替京城壹五壹四番
代金引換販賣 送料先金 地方注文

朝取取引員 當業者連合會 林金仁梧商店 (玉)
電話 [illegible]